臺灣日日新報 夕刊
九月二十一日
夕刊定價一部二錢
編輯兼發行人 佐々木 … 發行所 臺灣日日新報社 臺北市榮町四丁目 … 基隆支局 臺中支局 臺南支局 花蓮港支局 大阪支局 東京支局

銘酒 楓白鹿

最初の遭遇戰に 天晴れ殊勳の二勇士
壯絕！夜襲を敢行し 戰友の死體を收容す

【〇〇十八日發本社特派員發】十六日午後三時〇〇家村附近の敵狀搜索の爲め佐藤部隊から派遣された渡邊伍長は敵彈を浴びて足を射拔かれ名越留男一等兵は壯烈な戰死をとげた、渡邊伍長は沈勇よく〇〇部隊に辿りつき手當を受けてゐる同部隊の小島官市一等兵は〇〇の戰闘で足に負傷した、名越一等兵は鹿兒島縣肝屬郡大根占町の出身である

○

【〇〇十八日發本社特派員發】上陸第一戰〇〇家村の花と散つた名越一等兵の所屬小野部隊は十六日〇〇〇の線に攻擊前進〇〇〇方面の敵狀を搜索したが山本部隊は〇〇〇を占據〇〇〇を搜索すべく

渡邊伍長 は命を受け兵二名を率ゐ斥候として午前十一時出發午後一時〇〇家村を占據部落の竹藪中から敵狀を搜索敵前僅か百五十米部隊長に報告すべく引返さんとせる時敵に發見され迫擊砲機銃の猛烈な十字砲火を浴び遂に名越一等兵は左大腿部を打ち拔かれバッタリと倒れた、悲壯なる支那軍はダムダム彈を使用してゐるのだ、名越一等兵は壯烈な戰死をとげた、續いて飛び來つた一彈は渡邊伍長の足を射拔いたが

豪膽なる 伍長は部下の富園一等兵の介抱せんとするを退け「俺に構ふなお前は一刻も早く隊長に知らせよ」と命じた富園一等兵は直ちに引返し途中隊長に敵狀を報告し一戰に殊勳を立てた、かくと聞いた山本部隊長はソレッ！とばかり名越一等兵の死體收容に向つたが敵は益々激しく集中射擊を浴びせるので怒り心頭に發した小野部隊長は名越の戰死體を戰場にさらす事は出來ぬ、たとへ全滅するも名越一等兵を收容せずば止まずと夜に入るや敢然と…ぐつて

拔刀先頭 に立ち猛烈な夜襲を敢行遂に死體を戰友の手に收めた

生きて歸らぬ 驛頭で訣別した
名譽の負傷 渡邊伍長夫人談

十六日午後三時頃〇〇部隊の斥候として部下三名を率ゐ〇〇〇附近の敵狀搜索中敵の十字砲火を浴び足部に名譽の負傷を受け介抱せんとする部下富園一等兵を叱咤「俺に構ふな、お前は一刻も早く隊長に報らせよ」と敵情報告の機敏なる處置をとり其身も沈勇よく本部に辿りつき上陸第一戰に殊勳を立てた歩兵伍長渡邊功樹一君は台北市兒玉町金光堂眼鏡店渡邊五八氏の長男で台北一中を經て總督府官房會計課に勤務してゐた、學生時代は運動部の委員をやつてゐた五尺六寸の偉丈夫だ、十八日午後負傷の報をもたらして〇〇町二ノ六の留守宅を訪れると夫人志津子さんは長男篤さん(二つ)を膝にしながら健氣に語る

〇〇日出征の際〇〇驛頭で一死報國、もとより君國に捧げた身だ、生きては歸らぬから子供の養育を頼むと申して元氣で出發しました、どんな働き振りをしてくれましたやら、負傷の程度が万一再び戰場に出られないやうでしたら本人も定めし不本意でせう、早く恢復して再び勇猛戰線に奮闘出來るやう唯祈つてゐます（寫眞は渡邊伍長）

渡邊伍長の命を受け負傷の上官に心を殘しながらもよく敵彈中から降りくる彈を引返し途に一戰

犬死はせぬ
雄々しい覺悟で出征
止宿先の主婦 富園一等兵を語る

を部隊長に報告殊勳をたて武勳を立てた歩兵一等兵富園浩一君は鹿兒島縣薩摩郡山崎村出身で鐵道部松山工場に勤務してゐた、同君の止宿先台北市下奎府町二ノ一五諏訪田イセ方を訪れるとイセさんは語る

富園さんは三年前から下宿しておいでで無口な眞面目な方でしたそんな立派なお手柄をなすつてさぞ本望でせう、〇日〇〇〇〇〇に入營〇〇日出征になつたのですが、出發の際も犬死はせず生きて歸るなら立派な凱旋をするとの話しでした、出發の〇〇日は〇〇を目前に控へてゐます、決して御心配なく出來ましたら下さい、との手紙が來ましたがこんな嬉しい事はありません（寫眞は富園一等兵）

羅店鎭で大激戰
戰死十二名、負傷二十四名
〇〇部隊敵を猛擊中

【羅店鎭二十日同盟特派員發】十九日有力なる敵部隊と激戰を行つた〇〇部隊は二十日引續き羅店鎭西南地區の敵に猛擊を加へ華々しい戰功をたてたが鈴木菊一大尉以下十二名戰死し卜部訴一少佐、竹内主計少佐、神谷哲三少尉以下二十二名の戰傷者を出した

夜襲して馬家宅占據
市村、笠井兩部隊長戰死

【商里橋にて二十日同盟特派員發】敵の堅陣を誇る商里橋の陣地を突破した〇〇部隊は十七日午後四時折柄の豪雨を冒して更に馬家宅東南の敵旅團司令部攻略を目指して進擊を開始し豪雨を物ともせず同六時には早くも敵陣地前面に進出、夜に入るとともに後續部隊は全線に亙つて敵旅團司令部陣地を下命しわが〇〇部の一隊は猛烈な夜襲を敢行、わが〇〇部の一隊は砲火雨下に果敢なる野戰を展開した、この息をもつかぬ壯絕な大夜襲に狼狽した敵は算を亂して東方に退却交戰約二時間午後七時三十分暗夜の馬家宅は遂にわが後續部隊の手に歸した、この戰闘でわが市村部隊長、笠井部隊長は壯烈な戰死を遂げた、敵の遺棄せる死體一百を算した

新機關を設置し 擧國一致を補强
十月中旬迄には實現

【東京二十一日同盟】政府は事變局面に處し擧國一致の形を整へ以て近衞首相の議會に於ける聲明を實行に移すと共に近く展開すべき局面の進展と結局に萬遺憾なきを期する方針を以て目下着々其の具體化を急いでゐるが右の新機關は大體十月中旬迄に設置される事になつた而して擧國一致の補强として目下近衞首相の手許に於いて考慮されてゐる輪廓は先づ貴、衆兩院を始め各派勢力の代表から時局達觀力のある有力な人物を拉し來りこれに財政、經濟、外交方面に達識あり國民の信賴のある人物を加へて審議會の如きものを設けようとするにあるが實際問題になれば其の組織及び人選に相當の困難のあり、目下各方面の情勢を參酌して調整中である

佛租界の周圍に 支那軍が蝟集
外國を利用する常套陋策に
斷乎、一掃の決意を固む

【上海二十日發本社特電】十三日來上海東部戰線に敗退した敵は共同租界フランス租界の周圍に蝟集し戰意を失つたものは丸腰となり租界に逃げ込まんとし租界當局を惱してゐるが斯る逃避は自己保存の爲め當初より浦東の重要性を主張、麾下第四軍の中三分の一を浦東に殘置主力をフランス租界南方に配置租界の陰に我軍の攻擊を避けてゐる、租界當局は支那軍の包圍に敵を極度に嫌ひ警備を強化してゐるが支那軍の外國資本による文化施設を作戰に利用する策はその常套であり今度も租界を利用する作戰陋策を施してゐる事實を我軍は極めて重視し速かに有效適切の措置に出る決意を固めた

兩部隊追擊

【楊行鎭にて二十日同盟特派員發】田上、石井兩部隊は本朝一部を以て唐家宅、張家谷北部の敵陣地を突破、復旦大學に肉薄中

【楊行鎭にて二十日同盟特派員發】田上、石井兩部隊前面の敵は二十日未明わが砲擊に大損害を蒙り更にわが急追に支へ得ず今曉より堅固を誇る陳家宅の陣地を捨て退却を開始した、田上、石井兩部隊は時を移さず追擊に移り砲兵隊も逃る敵の退路に砲火を集中し午後三時三十分敵が退却用として設けたクリークの渡河橋數箇所は木ッ葉微塵となつて空中に吹上げられた

復旦に肉薄中

【上海二十日發同盟】(頁報道部午後六時半發表)一、我〇〇部隊は十九日來羅店鎭西方より陳家宅に進出し更に二十日朝來張家宅、秦村、奎宅の線の敵陣地に對し猛攻中なり
一、江灣鎭東方に於ける我〇〇部

ソ聯大使館 南京に留る
防彈壁など建造

【ワシントン二十日發同盟】南京からワシントンに達した報道によれば長谷川第三艦隊司令長官の避難勸告に拘らず南京ソ聯大使館は依然現地に留まる意向の模様で目下コンクリートで防彈壁の建造を急いでゐると云はれる

本島人白襷隊
勇敢な活動振りに
陸軍部隊の賞讃を博す

【〇〇部隊前線にて二十日同盟特派員發】揚子江下流某地點に上陸を完了した〇〇部隊は全員甲斐々々しく白襷をかけた約〇〇〇名の特別隊がある、〇〇部隊ではこれを特に白襷隊と呼んでゐるが彼等は何れも台灣の本島人で特に從軍を許されたもので主として後方輸送部隊に勤務してゐるが何れも皇國の爲めに殉ずるのは此時とばかり一死報國の念に燃え嚴たる鐵甲の下に雨飛する彈丸をものともせず勇敢なる活躍をなし我が陸軍部隊の賞讃を博してゐる

今迄は小手調べ
愈よ本格的に爆擊
支那四百餘州を呑む
大空襲計畫者─〇〇參謀談

【南京〇〇にて二十日發同盟】航空部隊に未だ曾つて見ざる南京の大空襲を敢行したわが無敵海軍航空部隊は二十日も空襲を開いて首都南京を襲つたがこの大空襲の計畫者〇〇航空隊司令〇〇參謀は二十日午後四時南京から歸つて語つた

これ位のことは未だ小手調べだ、之から愈々本物が出るのだから驚いては不可ない、死に角勇敢な實行者があつたからこそ之だけの成果を擧げたのだ、計畫に多少缺點があつても實行者がよければ何とかなるものだ [illegible]

對北支貿易 俄然回復
仕向地は主に天津

【神戸二十一日發本社支局特電】支那事變により對支貿易は殆ど絕望狀態に陷つてゐたが北支方面に於ては事變の進展に伴ひ俄然回復の觀測者となつて來た即ち神戸稅關調査によれば本月中旬迄の輸出は好轉を示し一日七、八万に達し平時の一日當り二十万円に比較して約半分にまで回復を見た譯で仕向地は主に天津で小麥粉、砂糖、酒類、綿織物、タオル、メリヤス製品、綿縮物、帽子、紡績用機械類等にて關係筋にては早くもこの復活に期待を掛けてゐる

臺灣軍慰問團
けさ空路福岡發

【福岡二十一日本社特派員發】來台の臺灣軍慰問團の一行十三名の一行は二十日午後四時入港の上海丸で長崎に歸着した大内西岡團長、平野、大野、川崎、信太、西川の六代議士と佐野理事官、野口の八氏は二十一日午前五時博多驛着雁ノ巣飛行場に赴き同十一時二十分雁ノ巣飛行場發ダグラス機で台北に向つた、平野代議士は

十一日上海着十六日各戰線を慰問して廻つた皇軍の士氣は頗る旺盛で死を賭けた戰爭とは言へその苦闘は非常なもので國家の爲め命を捨てる精神に感激に堪へない [illegible]

歡迎午餐會

臺灣軍慰問團一行八名を迎へて、藤田知事、石井市尹共同主催の下に二十二日正午より台北市公會堂に於て歡迎午餐會を催す

日葡兩公使館
大使館に昇格

【東京二十一日發同盟】駐日ポルトガル公使ロメール氏は二十日午後外務省に廣田外相を訪問し來る十月一日より實現する日葡兩國公使館の大使館昇格問題につき種々打合せを遂げた [illegible]

同盟調査の 米收穫豫想
六千六百萬石以上

【東京二十日發同盟】本年度稻作は植付後概ね天候に惠まれ十月明け後も好轉が續いた爲、二十日の暴風被害を受けた一部地方を除けば全國概して作柄良好で、本社調査に依る九月二十日現在の收穫高は六千六百萬石を突破する形勢で平年作に比し四百九十万石(八分)の增收、昨年に比し八十餘万石(一分强)の減收見込みである

米國内平和主義者 日本に好感
中立法發動を要望

【ワシントン二十日發本社特電】支那に於ける事態の進展と共に米國内平和主義者の中立法發動の要望は愈々激しくなつてゐるがワールド・ピース・ウエーズ(世界平和國盟)は二十日同大會を開催、米政府の聯盟協力に反對し且つ日本の經濟的困難緩和を強調する左の如き決議を可決發表した

米政府が聯盟に協力する場合必ず日支紛爭に捲き込まれる危險が生じやう、この危險を回避する爲めには米政府は日支双方に對し即時中立法を發動せねばならぬ、世界各國にして日支問題の永久的解決を望むならば先づ日本の經濟的困難を解決する方策を講ずる必要があらう

タス通信が 逆宣傳

【上海二十日發同盟】ソ聯政府機關タス通信は南京よりの情報として『過般南京上空で支那軍の爲め擊墜された日本飛行機から南京市内の爆擊地點を指定せる陸軍省發表の南京地圖を發見したが右地圖に依ると日本軍は單に軍事施設と政略機關のみならず中央大學、孔廟の屋敷、ソ聯大使館等をも爆擊目標として居り國民政府は右地圖をソ聯、ベルギー及フランス各大使館に示した』と報じてゐるが我が軍が軍事機關及び軍事施設以外の文化機關と第三國人非戰鬪員を攻擊目標とした事實は過去において一回として無く今後とも有り得ないことは今次の長谷川長官の聲明に依つても明らかであるが斯かるタス通信は支那側常套手段たる苦肉の宣傳に過ぎぬことは明白である

聯盟總會開く

【ゼネバ二十日發同盟】國際聯盟總會は二十日午後四時開會、先づ非常任理事國の改選を行つた結果イラン、ペルー兩國選出され次いで各代表の演說に移りメキシコ代表ファベロ博士起つて『日支紛爭を即時停止するやう適當の處置を講ずべし』と述べた後スペイン問題に言及次いでパナマ、ポルトガル代表の演說あり最後に總會はスペイン問題に關するアブノール事務總長の報告書を第六委員會に附託するに決定して午後六時散會した

その日その日

○月明と空襲、南京はじめ、早く暗夜になる事を願つてゐるだらう彼等の心の暗の樣に

○各方面とも皇軍の戰線、猛烈しく活潑となる、もうこれからは"決河の勢"

○續海につづいて劉行、それから陸上部隊のあの猛突勇進、やがてここにも「懲」の字が附く

○ソ聯大使館だけは、南京から撤退できまい、何しろ"蠢頭巾"の役を勤めてゐることだし

○國府がいろ〳〵に陣容を變へてゐる、ここにも「督戰隊」が必要になつて來たらしいぞ

○四十有一年統治の一結晶「白襷隊」となつて、戰線の花と咲く

○皇民意識を表現するの好時期、戰場にあると、銃後にあるとの別なく、その意氣を見せよ

人事

▲八角三郎氏(拓務省政務次官)管理局經濟課長中野勝次氏同道二十一日來著(鐵道ホテル)二十二日花蓮港へ
▲衆議院議員慰問團一行二十一日空路來臺(草山大屯ホテル)
▲河越陞市氏(專賣局局長)二十日來北(鐵道ホテル)

無絃琴

祝出征の旗は出陣する軍人を送る上に無くてならぬものであり、又どんな事でも出來る限りの事はして門出を祝つてやりたいといふ國民らしい美しい感情に根ざしてゐるが、しかし之にも自ら限度があるといふ議論が最近ぽつ〳〵出てゐる樣だ▲同じ出征軍人でも、身分に依て旗が一・二本しか無い寂しいのもある代り、林の如く何十本といふ旗の間を縫ふで勇ましく入營するのもあり、寂しい組の方の軍人さんは、人情として自然肩身が狹い樣な氣の毒な感じを持つかも知れない▲そんな事は未だドウでもよいとして、あの祝出征の旗のために木綿が品拂底になつたり、値上りしたりしたそしてあの旗は後に殆ど使ひものにならない、而も此木綿の原料は一居綿だ、而も日本は綿代として毎年七億円からの金を外國へ拂つてゐる、今日は、斯ういふ國家經濟の立場からも此問題は考へて見なくてはならない▲内地の或地方などでは既に祝出征の旗の數を制限してゐる向もあるといふ▲台北官民の親睦社交の集り土曜會では、先頃前台北帝大總長幣原坦博士の送別會を催したが、此席上、幣原博士は、"每も此土曜會でお送りしてゐる私が、今日は送られる身となりました"と一言の會員をシンミリさせた、同博士は社交人としても亦一家の手腕あり、每も土曜會の幹事役を專らにつてゐた [illegible]

保定・滄州の攻擊
いよいよ目睫に迫る
我軍潰走する敵を急迫

【天津廿一日發同盟】平漢線の皇軍は破竹の勢ひ物凄く廿日徐水、(保定北方約五里)の線に進出しこれに呼應して津浦線も一段と活潑な動きを見せ滄州の西北方に迫り北支戰局は我が勝利態勢を維持しつつ果然躍進的發展を續けてゐる、即ち二十日の夕刻に於いて平漢線の我が〇〇部隊第一線は潰走する敵を追つて猛進し午後五時半塘湖鎭(易州南方十粁)姚村、孤庄營(徐水の北三粁)の線に進出してこれを確保し又津浦線の部隊は二十日朝來猛烈な砲擊を交へて敵を驅逐しつつ張家頭より前進し八里庄の敵を猛擊し夕刻に至り敵前約三百米の地點に達してこれを西南方に壓迫しつつある

保定より五里の地點に達す

【北平二十一日發同盟】軍司令部發表、平漢線方面の我が部隊は敗退せる敵を急追し二十日夕刻概ね徐水北側地區に進出せり、保定まで約五里の地点に在り

安田部隊保定に迫る

【天津二十一日發同盟】平漢線方面の我が第一線安田部隊は二十一日未明より徐水の線を突破し西南方五里の保定に迫りつつありこの方面の敵は旬日に亙る我軍の猛擊に戰意を喪失し西南方に向け潰走しつつあり

徐水を占領

【天津二十一日發同盟】平漢線方面の我部隊は二十日午後十時徐水に進入平漢線最大根據地保定は僅か五里に迫つた

廣靈で敵一機を擊墜

【天津二十一日發同盟】廿日午後三時頃廣靈上空に敵飛行機二機現はれ午後四時頃廣靈においてわが軍の射擊に依り其の一機は擊墜された飛行機はアメリカ製と見られる

島田部隊の〇〇機
敵の退路を斷つ
後方陣地攪亂に成功

【〇〇根據地にて二十日同盟特派員發】數日來保定、石家莊の大爆擊を敢行した我空軍部隊は敵の退路を斷ち後方を攪亂すべく二十日午後二時二十分島田部隊の〇〇機は〇〇機隊にて正定の北方新樂及びその附近の鐵橋を爆破した、この爆擊は前日に引續き浮足立つた敵の退路を斷ち後方陣地の攪亂に大成功を收めた

再び石家莊を爆擊

【〇〇根據地にて二十日同盟特派員發】わが荒鷲部隊〇〇機は二十日正午頃編隊を連ねて再び石家莊上空に飛來し猛烈な爆擊を加へ多大の損害を與へ市中は白煙濛々としてゐる

集中砲火を浴びつつ
敵陣を片端から破壞
〇車を指揮して岡村准尉

【上海十九日發本社特電】田上部隊の揚行鎭攻略に協力した飯田部隊の活躍は特に際立つて目覺ましいものがあつた、十一日午後三時頃岡村隆介准尉の指揮する〇車は敵前二百米に肉薄する、敵陣からは小銃に機銃に集中砲火を浴びせかけた、操縦士鹿野上等兵は敵彈を物ともせず正面から之に肉薄し我が車上からの攻擊を容易ならしめ且つ操縦しながら希望陣地まで追込む沈着振りを示し遂に敵を潰滅したが、その瞬間飛來した敵彈のため肩先から顔面にかけ三分一を吹飛ばされ名譽の戰死を遂げた、然も鹿野上等兵は五分間と云ふものは左手で顔を支へ右手にハンドルを握つたまま姿勢を崩さず、砲手飯田伊作一等兵も破片で腕に重傷を受け、車内は火を吹き始めたが岡村准尉は直ちに之を消止め自ら砲手に代り上村一等兵に操縦を命じ更に之を攻擊、復も敵砲一門を[illegible]

豪膽な高橋大尉
典型的の飛行將校

世界空中戰史に驚異的レコードを作つた今度の南京大空襲——十九日は敵機二十一機を二十日は敵機四機以上を擊墜し中國民政府の[illegible]め南京の各重要軍事[illegible]た我が海軍航空隊の精鋭の一人なる[illegible]〇〇航空隊の高橋大尉は[illegible]の擊墜に於て全く[illegible]る位に老練を極めその性格は[illegible]豪放磊落で其の大きい点に於ては全く典型的な飛行將校である[illegible]れてゐる、その豪放の一つとして[illegible]に寄港した時[illegible]ニユージーランド[illegible]地の新聞に[illegible]ある(寫眞はその時の寫眞である)が同大尉の豪膽さを物語るに餘りある)

海州の軍需營造物
徹底的に潰滅
我が海軍機再度空襲

【〇〇基地にて二十日同盟特派員發】第〇〇艦隊〇〇機は海州及徐州の軍需營造物を徹底的に潰滅すべく二十日午後二時再び〇〇基地を勇躍出發、海州に於ては兵營校舍其他官公署各所に火災を起し多大の損害を與へ[illegible]せる敵は我方に猛射を浴せかけたが何等效果なく我方空爆隊は折柄の月を翳し[illegible]大の成果を收めて無事〇〇基地に歸還した

四勇士の一人
清水一等兵が戰死
〇〇衛生隊本部で療養中

【〇〇前線にて二十日發本社特電】[illegible]

燃えあがる愛國熱

男ばかりか女性まで
膺支聖戰參加を希ふ
臺北市役所に志願者殺到

近來台北市役所に軍夫志願者殺到し、赤木勤務課長はその應接に忙殺され來る者〳〵何れも盡忠報國の熱意に燃え暴支膺懲の聖戰に敢然起たんとする決意の士ばかりで内地人百二十餘名、本島人三千餘名高砂族四名、朝鮮人二名に達して居る、何れも立派なものばかりである、一々市當局に手際さは執るものの何時希望を叶へてやれるやらわからぬあてのない受付けなので、控へる樣にと云ふのも聽かず『彈のなるべく多く飛んで來るところで働かせて下さい、彈除けの代りにでも何にでもなります』と言ふ豪膽な青年、又三重縣津中學出身の某君や公學校中途退學の某君の如き『刑餘の身ではありますがどうか軍夫にして下さい、過去を清算するため死を以て御奉公します』と係官を泣かせるもの、はては大和撫子の赤誠を披瀝し『傷病將兵の看護の御手傳をさせて下さい、間に合はねば炊事の下働きや洗濯婦でも結構です是非第一番に御採用下さい』と懇願する市内某映畫常設館女事務員、又市内入船町で女のか弱い腕一本で木炭商を營む女丈夫公楊氏含少さん(三)の如き『女の私に出來ますことなら何でもやりますから是非戰地に送つて下さい』とけなげな嘆願振り、係官の身元調べに『若い頃に或る男と同棲したことがあるが男はもうこり〳〵しました、その後獨り身です、商賣なんか誰にでも讓ります』と云ふ本島人女性の健氣な者も居り、何れ劣らぬものばかりで一々枚擧にいとまない、赤木課長の机上にある數通の血書の中に一際血痕の跡も鮮やかな願書がある、見れば廖永清君と云ふ當年二十四歳の青年で、太平公學校高等科を經て夜學成淵學校を出た苦學の士でラヂオ商の傍ら大稻埕青年團員として平時より立派な精神の持主である、聞けば同君の父は二十數年台灣軍司令部に使はれてゐるがこの父が彼に日本精神を叩き込み、彼をして再度血書の決意をなさしめたと云ふ、左にその血書を紹介しよう

私は昭和十二年九月十日の日記で從軍志願を義勇軍司令官閣下の御手許に御送りしましたが未だに何の御下命もありませんので愛國の血潮は遂に私をして再度の願書を書かせました、軍司令官閣下、願はくば一命を捧げて皇恩に報ゆる覺悟の私に一日も早く御下命下さい、そして第一線の皇軍の荷物運搬夫にでも使つて下さい、死して護國の鬼となるのは本望です、父は軍司令部に職員として務め二十五年間に上役から大和魂を入れて貰つたお蔭です、私の志願を非常に喜んでゐます、そして軍司令官閣下の御下命を今日か明日かと御待ちしてゐます、軍司令官閣下、御下命を一日も早く下さる樣重ねて御願ひ申上げます

昭和十二年九月十四日
臺北市建成町一ノ九 廖永清
臺灣軍司令官閣下

銃後の赤心三重奏

【基隆電話】使用人を思ふ主人、主人を思ふ婢女、銃後の勤め果さうとする本島人、これは軍務公用者にからまる美談三重奏である——〇〇市壽町肋吉(三)はターリーマン(荷役の數取り)請負高須賀進氏方に傭はれてその日〳〵のしがない生活を續けてゐたところ、先般〇〇〇〇があつて軍務公用者となつたが同君は同雙葉町の某本島人雜貨店に二十一円四錢の借金があつた為雜貨店主某は軍の性質も弁へず借金取を搬へて返濟しない中は斷じて出發させないと理不盡にもしつこく喰ひ下つてゴタゴタを起し、同君もほと〳〵困り拔いてゐたのを主人の高須賀氏が知つて大いに憤慨し、借金は僕が引受けたと立派に吉平君を出發させてやつた、ところが少し遲れて今度は主人の高須賀氏が同じく軍務公用者となつたので某雜貨店主がまたも五月蠅くつきまとひはじめたのを[illegible]

兵隊爺さんが
新しいお守り札
二萬五千枚を贈る

【基隆電話】兵隊爺さんとして有名な基隆市驛前船越旅館主波多野十太郎氏はかねて軍人に賜りたる勅諭を謹記したる小型カードの御守りを作製、既に軍隊はじめ各方面に配布して喜ばれ支那事變起るや一万枚を印刷して北支の將兵に贈り士氣を鼓舞したが、數日前今度は御守りも少し大きくし三寸、二寸の三ツ折りとして表面には謹寫入りで御守りと記し二面、四面の中央兩側には教育勅語、軍人に賜りたる勅諭、最中央には上部に御製下段に軍旗を配して神勅を謹記、裏面にも明治天皇の御製を謹記したる外帝國軍人の心得、在鄕軍人會會員使命を記した到らざるなき念入りの物二万五千枚を謹製し一万枚を台灣軍將兵に、一万枚を各方面の軍務公用者に贈つて士氣を鼓舞した、殘り五千枚の中若干は基隆關係の軍部に贈つたがなほこの程は波多野氏の御守りを千人針に縫こめばとあつて婦女子連がぞく〳〵同氏の許へわけてもらひに押しかけて來るさうである

少女の慘殺死體
池中から浮き揚る

【新竹電話】新竹州[illegible]長女陳氏金蘭(二)は[illegible]

多彩の船客を乘せ
高千穗丸が入港
八角拓務次官ら來臺

【基隆電話】[illegible]

長谷川部隊に
退路を遮斷さる
綏遠軍大混亂を來す

【豐鎭二十一日發同盟】殺虎口の東部隊は十九日長谷川部隊に退路を遮斷された爲め大混亂狀態に陷り綏遠方面に引返しつつあり、急を聞き綏遠より涼城街道を南進し來つた綏遠軍騎兵部隊並に自動[illegible]

…紛降悠々本隊に歸來した、この奮戰振りには同隊の總てが舌を捲いて感歎してゐる

引揚民から
臺銀紙幣を取りあぐ
宗旨をかへた支那兵士

【基隆電話】對岸廈門に駐屯せる廣東軍の兵士は當初不法にも引揚げ在留邦人の一部を捉へて身體檢査又は手荷物檢査をやつた際發見した台灣銀行兌換券は安價な抗日意識より度々破棄するの行爲に出でてゐたがこの程基隆の關係方面に齎された情報によればその後同方面の兵士は台灣より續々引揚げる支那人がいづれもポケットに台灣札をねじこんでゐるのを見て急に宗旨を變へ引揚げ支那人檢査の際札をとりあげても破棄する事なくシワを伸ばして丁寧にしまひこむとの事で平和克復の際にはお金になるんだと自分の国の銀行券よりずつと評判がよいとある

龍山校の追悼會 龍山公學校では二十二日午前十時から同校に在職又は在學中逝去した職員並に兒童の追悼會を營む由

來臺した八角次官(右)と中野警務課長

狀況を 視察し同時に第一線…

田正孝氏と共にやつて來た、來臺の目的は支那事變突發後の邊疆の狀況を視察し同時に第一線と同じく非常な活躍をしてをられる陸海軍諸部隊に對し拓務大臣代理として慰問する爲めである、臺北から馬公まで行つて三十日に歸る、臺灣の重要性は益々認識されて來たが定めて皆さんも一生懸命にやつてをられることだらう、總督の權限擴張問題は聞いてゐないし又今の所そんな方面まで考へてゐない外地豫算の繰入は時局によつて當然の歸結である、親が苦しむ時は子供が又苦しむのは當り前だ、外地に於て血税の代りに特別の負擔をなさしめるとのことは何も考へてゐないがこの前の臨時議會で決められた特別增税法の中に幾分その

氣持が 含められてゐる

ものと思ふ、中央政界は靜である、現下の情勢にては多少でも議論のあることは避け全力を擧げて當面の問題に對し唯解決の一本槍で進むべきである、對岸より引揚げて來た邦人今後の問題等は當面の時局が片附いてから考へるべきである

裏切られた男
女を殺傷し自殺

【新竹電話】新竹州竹南郡後龍庄崎頂四六七番地陳方貴(三)は同庄過港一六八高氏勤(三)と以前から關係があつたが約四ケ月前崎頂一二九[illegible]氏[illegible](三)が甘言をもつて女を同地の高[illegible]に嫁がせたため憤慨し二十日午前十時頃[illegible]氏[illegible]宅に赴き短刀狀の兇器をもつて女の胸部外數ケ所を刺し即死せしめ更に高氏勤方を襲ひ女の腹部を刺し重傷を負はせ、自分は自宅附近の相思樹林中にて縊死した

あすの天氣

臺北地方 東の疾風晴
北部地方 東の疾風晴後曇
東部地方 北東の疾風晴後驟雨
西部地方 北の和風晴
南部地方 北東の疾風曇後雨

概況(廿一日) 七七二粍の高氣壓は北滿洲にあり南東に移動し七五二粍の颱風は北緯一四度東經一三〇度にあり北西に進み次第に發達する見込み、本島は全島一般に晴近海は北東の疾風襲來の[illegible]惡であります

今晩の映畫

◆芳乃館 畫十二時上映
1 浪人 雅子 午後六時半分
2 大毎國際ニュース・臺日支那事變特報 七時四十分
3 青空士官 八時半分
4 右門木曾路の謎 九時半分

◆大世界館 畫十二時半上映
1 風雲兒アドヴァース 午後六時半分
2 彈丸か投票か(ニュースタイム) 八時十分
3 臺日ニュース・大阪ニュース・臺灣日日支那事變特報 十時〇分

◆新世界館 畫十二時半上映
1 パ社ニュース 午後六時半分
2 御家人正吉 六時半分
3 俠浪人天國 七時半分
4 世界大動亂 八時半分

◆タイゲキ 畫十二時半上映
1 新妝奴かがみ山 午後六時半分
2 奥様に知らすべからず 七時二分
3 松竹・臺日支那事變ニュース 八時七分
4 踊るアメリカ艦隊 八時半分

◆國際館 畫十二時半上映
1 暗殺者の家 午後六時半分
2 かりそめの幸福 七時三分
3 臺日支那事變ニュース 九時九分

銃後に誓ふ!!

我等が安らかに眠る眞夜中、我が父は、我が兄弟は、友は泥と汗と惡疫の中に貴い血を流してゐるのだ!!
想へ!!渡るに難きクリークを、想へ!!拔き惱むトーチカを、
沈思たすれば銃後の我等の何ぞ安閑たる!!湧然たる感謝感激の念と共に懦夫も亦起たざる可からざるを痛感する!!此秋我が社は文藝春秋第二増刊「戰爭と我等の覺悟」を諸君に急贈し、我等何を覺悟し、何を爲すべきかに一臂の力を供せんとす!!活眼以て情報の取捨に從ひ、經濟に生活に寸毫の誤謬無からんと期する士は即刻讀め!!
文藝春秋第二臨時增刊(支那事變大畫報附)
只今全國發賣中・特價四十錢

軍事大浪曲 大和撫子 こゝにあり 天中軒雲月熱演 (二枚一組) テイチク浪花節

大好評・大發展のキングレコード

十月 邦樂 發賣
童謠 兵隊さんありがたう 小坂勝也 / 坊やちやん 高橋日出子 / 早起時計 河村順子 / ヤギサン 高橋日出子
浪曲劇 コクマノコロスケ(ヤマノボリノマキ) 長谷山嘉造 吉田奈良丸他
軍歌 國家總動員の歌 キング愛國合唱團
軍歌 神武のつはもの 國□・□□
進軍 敵は幾萬 指揮 []
行進曲 國民の意氣 指揮 岡田國一
海の戰士 指揮 内藤清五
流行歌 銃後の花 三門順子
月下の陣營 近衞八郎
(以上各定價一圓五十錢)

軍國子守唄 塩まさる
(片面)ふるさとの母 松島詩子
松竹大船映畫化 讃く者の魂を搖り動かさずにはおかぬ──感激盤!素晴らしい大賣行!(1.50)

感激の流行歌 あゝ我が戰友 近衞八郎 唄
大好評!日本中で一番賣れてゐる傑作盤!同胞一人殘らず聽いて下さい!唄つて下さい!(1.50)

舞踊 西行さん 三門順子
小唄 時雨 三門順子
新民謠 月見をどり 樋口静雄
田園どこ 伊部昌
詩吟 川中島・日本刀 服部賀堂
山中[]
浪花節 軍國の母(三枚) 宮川左近
神田祭(三枚) 港家小柳丸
大石妻子の別れ(三枚) 京山小圓
落語 長屋の献金 桂右女助
漫才 お金戀しや アザブ・ラ アザブ・伸ブ
俗曲 豪傑節 []町花江
軍國白頭山ぶし

臨時發賣名盤 涙の慰問袋(片面)愛國千人針 三門順子
軍歌 赤誠銃後の歌 永田紘次郎
軍歌 北支前線の歌 長門美保・樋口静雄
流行歌 爆彈三將校 キング愛國合唱團
郎坊に散る華 近衞八郎
あゝ通州 神長瞭月
浪花節 恩賜の煙草(二枚) 玉川勝太郎 (2.00)

洋樂 日本テレフンケンレコード
TELEFUNKEN
メンデルスゾーン作品六四番 ヴァイオリン協奏曲(ホ短調) ヴァイオリン獨奏 ゲオルク・クーレンカムプ 指揮 ハンス・シュミット・イッセルシュテット 管絃樂 伯林フィルハーモニー交響樂團 四枚12圓 アルバム入解說書付
アリア(バッハ曲)
伊太利協奏曲(バッハ曲)
ガヴォット(グルック曲)
タンブラン(グルック曲)
歌劇「フラ・ディアヴォロ」序曲(オーベール曲)
シューベルト名曲集
死と少女(シューベルト曲)
汝はわが憩ひ(シューベルト曲)
野の寂寥
君を愛す
私のバルトロメ
君と二人で
波の戯れ
熱風
花賣娘(T)
唄ふバラライカ(T)
人形屋さん(F)
夢うつゝ(F)
美しき夢
ローマの泉
周波數レコード テレフンケン標準
各レコード共定價の外に臨時附加金一割頂きます

大日本雄辯會講談社編修發賣

歡呼の聲に送られて

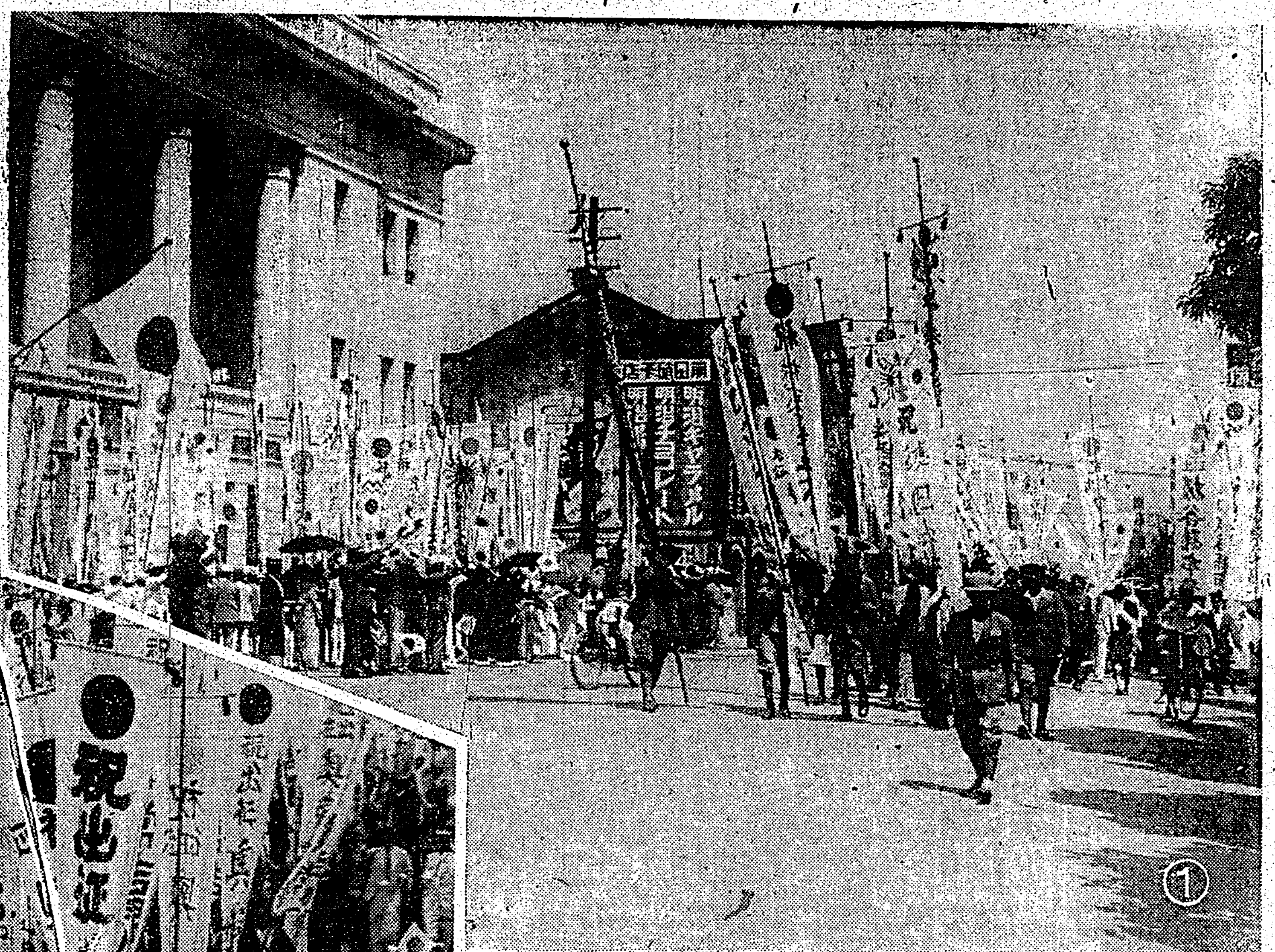

(1)(3)(4)(5)應召兵見送りの街頭スケッチ　(2)可憐な小學生たちの叫ぶ萬歲　(6)今ぞ出で發つ父母の國(列車に乘込んだ〇〇隊)(臺灣總督府許可濟)

血液が濁る(ふる血)となぜ腦溢血になるか

血液が濁ると血行は妨げられ全血管(動脈)の硬化を招き此の脆くなつた血管が殘暑から來る外氣の激變に抗し得ずして破裂するのが腦溢血や狹心症の重病であります。「淨血は健康の鍵」の古諺こそ一面の眞理であつて、私共が常に求めてやまぬ健康の保持とは、絶えまなく全身に流れてゐる血液に依つて左右されると云つても過言ではありません。此處までお話すれば是等疾病が突然襲ひ來るものでなく、血液の汚濁、即ち古方醫學の「ふる血」に原因する方に充分御氣付になりませう。

病毒・酒毒の―
ふる血を消せば
動悸、息切れや耳鳴、肩凝りが樂に
記憶、根氣も良くなつて血壓は下り
腦溢血を防いで
頭はハッキリ丈夫になる

なぜ血液が濁るか・御承知でもありませうが、自然と病氣は誘にもあるとか、つまり遺傳毒や若氣の過ちによる感染毒、それに日頃嗜む酒、煙草の毒、肉食毒などが加はり自然と濁るのであります。是等の現象を總じて古方醫學では「ふる血」と呼び、是が排泄を治療原則と心得て居ります。例へば蛭や吸角による瀉血法、破血劑と稱する鮫各方面より共の方法が研究されて居ります。下瘀血湯等がありますが、いづれも若干の副作用を伴ふ缺點あるを痛感した當研究所では、現代醫藥を基礎に是が積年に亘る藥理學的の再檢討は遂に體外へ排泄して血行を整へ、お惱みの症狀を順次快癒に導く新療法の創見に成功しました。詳細は「療法」の一讀によられ度し。

軀がだるく安眠出來ず頭重に惱んだ私が (神經衰弱)
東京市　三增仲治

陽氣のせいか毎年八九月頃になるとグッスリ眠れず、頭が重く、身體がだるく少しの仕事にも動悸息切がするので困つて居た處今年の三月頃から神經衰弱にかゝつてしまひました。友人から「君は神經衰弱ではないか」とは云へないから是非フルチ錠をやつてみろ、と云ふので服用しました處、食事は進み、夜もグッスリ安眠が出來、頭腦も明晰になり、服用後の今日では病氣などは忘れ、此の分なら今暫く服藥すれば健康體になれると一生懸命服用中であります

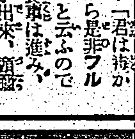

頭重、耳鳴りに苦しんだ高血壓が常態近く迄快方へ
佐賀縣　千葉善藏

前日は說明書御送り下さいまして有難う存じました。その後毎日かゝさず服用して居りますが、近頃では大分體の調子が良くなつて參りましたので御禮方々病氣の經過を申上ます。私は始終頭が重く、時々ボーとしてめまひがする事あり、耳鳴、肩凝りがして夜も安眠出來ず、健忘症にかゝり、血壓も常態より高く……偶々新聞紙上にてフルチ錠の廣告を拜見早速買ひ求め服用しましたら、漸次頭重、肩凝りが去り、血色も良くなり、血壓も常態近く迄下つた事は嬉しく思つて居りますが、まだ全快までとはきませんので服用を續けて居ります。甚だ失禮ながら書面を以てお禮申上ます。

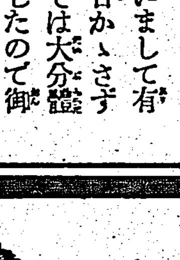

前東京吉原遊廓病院
小屋良朗先生創製
排毒と順血に フルチ錠
主効：梅毒・打撲・腎臓・血壓亢進・動脈硬化・中風・半身不隨・心臓・甲状腺・痔・婦人病・貧血・喘息・リウマチス・神經痛・腳氣・ヒステリー・頭痛・常習便秘
價目：十日分 [illegible]　廿日分 三圓　五十日分 十五圓
(全國有名藥店にあり)

古醫學から再檢討
病毒排除 血液循環とふる血療法 (四六判美冊子)
無代進呈 (ハガキで申込めばすぐ送る)
◆こんな症狀の方は是非一讀あれ
▽頭重、耳鳴、肩凝、手足の痺れる人(中氣、腦溢血)
▽動悸、息切れして、寢汗、冷汗に惱む人(心臓病)
▽便秘がちで吹出に苦しみ眠れぬ人(痔疾、神經衰弱)
申込所　東京市京橋區西八丁堀二の四　古醫學研究所
電話京橋(55)二五八四番・二六三八番　振替口座東京六五三〇八番

秋口の御手入 毛根の緊張法

改正定價　小一圓卅錢・大二圓十五錢　徳用五圓五〇錢　外デパート專用型あり

汗と海水に荒された眞夏のお髮は今が一番肝腎な御手入時です！
先づ衰へた全身の榮養を極力高めると共に、お髮の清潔と毛根への榮養補給にお心掛け下さい。

ヨウモトニック獨得の醫療的性能は、先づサツパリと頭皮・毛髮を清淨殺菌して、而も生々とした色艶を甦へらせ、弛緩した毛根を緊張させて、其機能を恢復させフケを去り、拔け毛を抑へて「秋・脫毛」の悔ひを未然に防止致します。

主治効能
フケ、痒み止
一般の脫毛
病、產後脫毛
若禿、若白毛
毛髮の榮養美化に

脫毛を防ぐ・正しい養毛料
三共のヨウモトニック　登錄商標

SANKYO 三共
發賣元(三共特約店)　東京・室町　三共ビル　泰昌製藥株式會社

文藝春秋 第二臨時增刊 只今全國發賣中・特價四十錢

國定忠次 (59)

長谷川伸作
岩田專太郎畫

浮浪の士（一）

島村の伊三郎が伊勢崎で、西井家出入りの用達町人二人に馳走になり、野のねッとりした夜風に、醉つた頬を吹かせながら、妾のお作の家へ。
「お歸りです」
供の若い者の先觸れで、出迎へに出たお作は、流れ渡つた末、ここに暫らく伊三郎の世話になつてゐる、美人ではあるが、さしてどうといふ處のない、誰にでも年齢を世辭りにしてゐるだけの女である。
「親分、お歸んなさい」
にッと白い歯を紅い唇の、のなかでみせた。愛嬌がなかなかある。
「よン公」
本名は與志松、通稱は鬼のよン公。三下だが伊三郎のお氣の入りである。
「へい。何です親分」
「こつちへ來い」
「又叱言ですか、弱つたな」
「ふうむ。叱言をいはれるやうな事をしてゐるのか。よン公」
「へい」
「辛抱しろよ。今になんとかしてやるからな」
「甘えことを云つて、アテにならねえ」
「何だと」
「いえ、親分、アテにして樂みにしてゐます」
「そこでだ、よン公。手前この間から青い面してゐるが、惡い病でも貰つたのか」
「いいえ」
茶をいれてゐたお作が、くすくす笑ひながら、
「親分、よン公はこの頃は目茶苦茶なんですよ」
「本當かよン公」
「嘘ですよ。姐さん詰らねえことを、云つちやいけねえや、おやおや本氣にしますよ」
「いいぢやないか本氣にして聞く方が。ねえ、親分、よン公が惚れた娘があつたんですよ」
「伊勢崎の姐さん、後生だから默つて下さいよ」
「恥かることはないぢやないか。聞いてやつて下さい親分。よン公は百々村の紋次とかいふ人の娘に惚れてゐたんですよ、その娘がこの間、亭主を持つちやつたので、お腹のなかから「臍」をおッことしたやうに落膽して、悄氣れはする、泣き面はする」
「さうかい、そいつは可哀さうに。よン公、一分くれるから、これを持つてどつかで遊んでこい」
話はここまで脇へ逸れた。もし、もッと深く進めば、當然、この頃ずッと國定村に居着いてゐる忠次郎の事に及んだ筈である。
一晩、泊つて翌る朝、賭場で、船で下つた伊三郎が、利根川を、ちよッと繋留してゐる河岸へ上陸して、テラを受取りかたがた、一杯飲みしてゐた川西へ、今、船で着いた盤石が
「親分がここへおあがンなすつたと聞いて、多分ここだらうと思つてね。え親分、こんちは、結構なお天氣で」
「盤石か、給度いい、話相手が欲しい處だ、さ、一杯やれ」
「へえ、有難うございます」
「盤石お前だつたね去年の夏、國定村の生れで忠次郎といふ若え旅人をどうとかすると云つてゐたのは」
盤石は暗い顔をちらッとしたが、
「ええ。さうでした。實はその話ですが」
「伊勢崎の御用達さん方から聞いたよ。その忠次つて男が國定村へ去年の秋ごろから居着いてゐるとな」
「へえ。居着いて、百姓でもしてゐるなら文句はありませんが、野郎、詰めた事をしてゐます。あいつは子分を揃えて、水車小屋や麥畑で、三文ばくちをやらせて、テラを取つてゐるさうです」
「ふうむ」
「元々、國定の村方に良く思はれてゐなかつた奴だから、今度、居着くにしても、村方らや嫌だつてゐるんで、何とかして追拂ひてえといつてね」
忠次郎は去年の夏の終りに、國定村へ飄然と歸つてきて、先づ、寺々へ寄附金をし、鎭守の宮に見舞ひを贈り、村方の盛情を得て置いて館林へ去り、その後、たびたびやつて來て、火事があれば見舞ひ、病人があれば藥を送り、細かい心づかひを續けた後に、村方一人の異議のない處まで漕ぎつけて、小さいながら家を建て、田畑を買つて、その耕作を人に任かせた。
さういふ事實と、大分、相違のある盤石の話ッ振りである。

カナ文字ニュース

△ワガ海軍航空隊ハ 二十日モ ヒキツヅキ 午前十時ト 同十一時ノ 二回ニ ワタッテ 南京ヲ クウシフ 敵機二機ヲ ウチオトシタ ホカ 國民政府、參謀本部ヲ フンサイ シマシタ

△綏遠軍ヤク五萬ハ 平綏線 カラッキ ゲキ スル 日蒙兩軍ト 殺虎口方面カラ シンゲキ スル ワガ長谷川部隊ノ タメ 三方面カラ コウゲキ ヲ ウケ 二十日午後一時ニハ マッタク フクロノ ネズミトナッテ イヨイヨ チカク センメツ サレル コトニナリマシタ

ボルネオの子供の遊戯を拾ふ（上）

サラワク王國クチン 本社特置員 大犂生

◇お握りあて

甲が跪いて、兩手を前方の床の上に伏せ、其上に顔を置いて、俯向く。乙は、小石を一方の手に、隱して握つた後、俯向いた甲の脊を、兩手で代る代る輕く打ちつつ調子を取り、次の如き童謠を歌ふ。

お握り／お隱し、耳輪がぶらぶら、おゆびが噛けた、俯向き、お揚げ、

と歌ひ終れば、甲が頭を持ち揚げる。それから乙は

グリグリ、グリグリ、グリグリ

と言つて、兩握りこぶしを、前方で、上下にする如く、數回廻した後、兩握りこぶしを、前方に差出して、

どちら

と言つて、甲に小石をどちらの手に握つて居るかを、言ひ當てさせる。言ひ當てなければ、亦繰返し、言ひ當つれば、此度は、乙が甲に代つて、俯向き、甲がお握りして歌ひ手になる。

數人居る際は、他の者は、目伏せした者の周圍に坐し、歌を一緒に歌ひ、言ひ當てられた時は、目伏せした者が、歌のつけ手になり、握り手が、目伏せ人になり、歌のつけ手の一人が握り手になる。

◇お撮み重ね

甲乙差向ひ、兩手を前方に差出し、甲の左手甲を、乙の左手の親指と人差指及び中指にて上方より撮み、其手甲を、亦甲の右手にて上方より撮み、更に其上を乙の右手にて撮み、ちつと積重ねた樣にする。丙が居れば丙の手も、其重ねの中に入れる。

かくした撮みの重ねを、童謠の調子に合せて、一緒に上下に動かす。其童謠は、次の通りである。

お撮み、お撮み、御用心、鬼の眼が赤い。お尻に、おくそ、おめめにお目垢

◇豆もらひ

數人集つて円坐し、其中心に各人の人差指を、車輪の如くに差出す。次に其中の一人が音頭取りとなり、右の人差指の先にて、各人の人差指先の上を、次の如き童謠に合せて、一つ一つ輕く押して廻る。皆は、之につけて一緒に歌ふ。

おさへて廻る、お豆は誰の、夜雨で水あび、鬼のめにつかまつた。

此歌の最後に當つた手は除ける。次に殘つた手だけで、除けた手の次から始めて同樣にし、歌の最後に當つた手を除く。かくの如く之を繰返し、最後に殘つた手が、お豆をもらふ。[illegible]ものが、代つて[illegible]前の如くに繰返す。

◇手打ち

數人集つて円坐を作り、各人右手を前方に差出し、握りこぶしを作り、其小指の方を下部にして積上げ、其最上においた手が、上下に[illegible]動かして、積重ねた最上のこぶしを輕く打ち、次の如く言ひ、皆は之につけて一緒に言ふ。

浮氣な杵ちやん、朝から晩迄、上げたり下げたり、せつせと米搗き、

言ひ終れば、皆手を振上げて、ぶつけて重ねる。次に最上に置いた手は、皆のすきをねらつて、手を上に上げて下におろし、手を打たうとする。皆は打たれまいと手を引く。引き遲れた手は打たれる。打たれた者は、其次に打ち手となる。

◇ミルク罐に鳴聲を出さす

煉乳の空罐（長さ八糎、徑七・二糎の圓筒）の切口のついた上面を全部除き、下面の中央に小孔をあけ、幅一糎、長さ十五糎位の布片を通じ、罐の内方の布の先端部に結び目を作つて、布を引きかからせ、布片を罐の外部に出す。此布に石油を浸み込ませて、罐を左手に持ち、布を右手の親指と、人差指との間に挾んで引張ると、キュッ、キュッ、キュッと、大きな鳥の鳴き聲見た樣な、異樣な音が出る。布の引き方を變へると、稍異つた音が出て面白い。

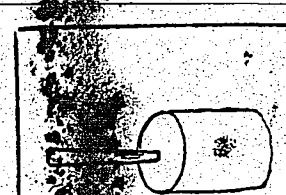

◇水玉作り

ニッパ椰子の葉を一枚採つて、長さ二十糎に切り、兩端部は二分して、二枚貼なる樣にし、之に葉肋の串をさして、兩端を曲げ切つた皿狀の皿を作り、之に水を入れる。向外に里芋の葉一枚を持つて來る。ニッパ椰子に入れた水は透明で、水が入つて居るかどうか解らない。これから水を里芋の葉の上に移すと、銀色に光つた美しい水玉になる。此水玉を亦椰子皿に移すと、水玉はなくなつて仕舞ふ。再び里芋の葉に注げば、銀色の玉になつて仕舞ふ。之を繰返して樂しむ。

◇射水筒

ボルネオの河口は、果實や、木片や色々のものが、非常に澤山流れて來る。時々丸竹が浮んで來るが、丸竹の中には、どこから水が入るか知らないが、筒の中に水が浸入して居て、振ると音がする。此竹の一節を採り、ナイフで、筒を貫通する、細の割目を入れる。ちつとしておけば、水は出ないが此竹筒を横にして、筒底を強く物に打ちつけると、水がピューと割目から飛出る。一人の子供に一本宛此筒を作らせて、筒を一線に並列して、一齊に水を射出せしめ、どれが一番遠く迄水を射出するか競爭する。

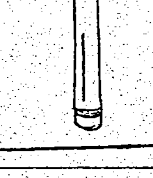

◇椰子殼太鼓

椰子の果實の外部にある、纖維質の部分を除去すると、其下に徑十四糎、厚さ二糎位の褐色の堅い殼がある。之をパランと云ふ鉈で[illegible]割ると、中に白い仁の層があつて、其中に水が入つて居る。此内容物を搾り除いて、殼の一方だけを採る。次に此二分面に平行に、高さ四糎になる樣に、其外部を除けば、太鼓の樣態が出來る。此殼の大なる斷面の方を、丁度に平たく削り、之に徑十八糎の木棉の布を當て、強粘土に適度の水質を與へて、之に合せたものを、布の兩面に塗り付け、又粘土を胴殼に塗りつけて打つ。

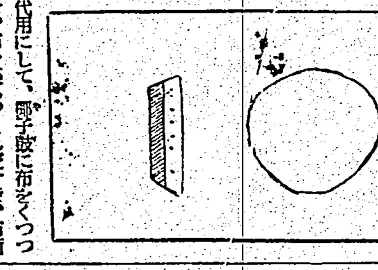

◇椰子殼下駄

椰子の果實の纖維質を除き、堅い殼を二つ割りにし、内容物を取除き、半球形の殼見た樣なもの二個を作る。其各の中央部に、細が一本通る位の孔を穿つ。此孔に殼の高さ位の長さの細を通し、細がぬけない樣に、又其細の先端は、結目の内部に結目を作つて、細がぬけない樣にし、部を、手に持ち、各足を各々此椰子殼の上に置いて、足の親指と、人差指との間で、細をはさみ、右左各代代に、細で引上げて歩く。

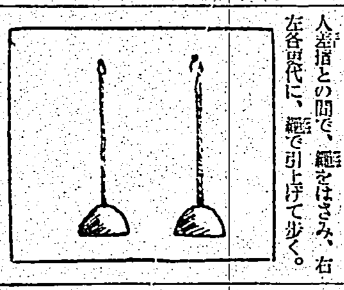

◇十字路鬼ごつこ

數人で遊ぶ遊戯で、一人の鬼を定める。鬼は、地上或は床の上へ木片或は白墨で、任意の徑の円を描き、其内側に、任意の巾の小路を作るため、今一線を描く。此円内に、円の中心で直角に交叉した十字形路を描く。

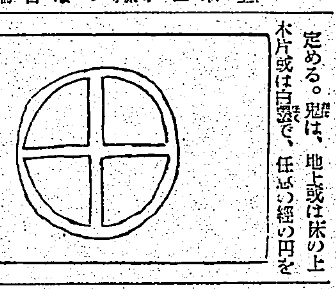

鬼は此円周路と、十字路との上のみを歩くことが出來、他の者は此円内だけを自由に歩き得る。先づ鬼は、十字路の交叉點に立ち、他の者は、隨意の位置に居を占める。鬼は鬼道ばかりを歩いて、人を捕へんとし、人は鬼に捕へられぬ樣に逃げ、或は鬼をからかひに行く。鬼に捕へられた者、又は円外に出た者があれば、其者が代つて鬼になり、鬼は常人になり、つて鬼になり、鬼は常人になり、逐手となる。

有段者十人拔碁戰（第廿一局の五）

本社主催

四段 橋本國三郎
二子 初段 月阪方美
橋本一間勝氏

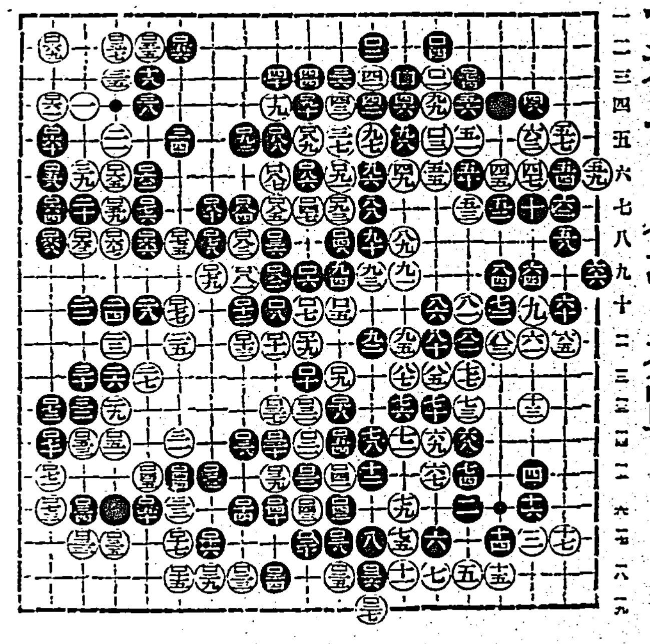

○百六一へ四　●百六二と六
○百六三れ八　●百六四こ六
○百六五た六　●百六六よ八
○百六七た八　●百六八そ八
○百六九て二　●百七〇そ十四
○百七一そ十五　●百七二そ十三
○百七三そ十六　●百七四ほ三
○百七五か八　●百七六と七
○百七七か十　●百七八た八
○百七九わ九　●百八〇わ七
○百八一を九　●百八二る九
○百八三を八　●百八四を七
○百八五る七　●百八六ぬ六
○百八七る六　●百八八る五
○百八九ぬ五　●百九〇ぬ四
○百九一り六　●百九二を五
○百九三り七
百九十三手迄 白中押勝

自評 橋本國三郎

●百七十四は二ノ二と飛ぶ所である●百八十八の締込みはうまい手でした、百九十で百八十九に粘いで置けば捉られることはなかつた、然し本局は百四十二を切るとなつてからは何れにしても勝利に導く[illegible]は望まれなかつた

我が理想の女性（下）

ロバート・テイラー

私にとつて服裝の高雅な趣味は、この近代における一つの注目すべき特質のやうに思はれます、結局すべての人は自分自身の選擇したものに自己を誇ることを期待してゐます、男が批判的な所有性を以て女に眼をつけるといふことは最早異質ではないでせう、人間關係は女が男にみられるだけの單に美しき裝飾であつた時代以來變つて來ました、趣味のすぐれた婦人は彼女自身の個性の周りに衣裳のやうにぴつたり合ふ彼女の衣裳を選びます、彼女は派らか芝居の場景のやうな一般の背景に適合するやうに自己を立ち上らしはしません

幸運なる男は服裝の調和するところのない女性のうちに靜かな社交的財産を發見します、これは映畫の世界において特別に眞理であります、私が最初の映畫の契約をした時ルイス・B・メイヤー氏が私にいつたことを私はつねに思ひ出すのです

「俳優はつねに服裝をきちんとしてゐなくてはならぬ、大衆は立派な服裝によつてゐる、人々は[illegible]つて[illegible]ので、[illegible]を發するために全力を盡してすべてをやらねばならぬ、それが俳優の最大の財産である、俳優は役の人格に調和して歩き、語り、服裝を整へなければならぬ」と

若しそれが男優について眞理ならば、さうして私はさうだと思ふが、女優についてはないのであるが、如何にそのことは何一層の眞理であらうか？私が會つた多くの名女優たちはまた賢い女性でした

×

私の理想の女性は聰明な話上手でなければなりません、言葉の如何なる意味においても「スマート」であるばかりでなく、必ずしも[illegible]適でないにしても思慮のある女性で、その思考をはつきり、明るく表現する能力のある女性であることです、私は若し彼女が映畫の團體に書かれたならば殆ど間違ひなしに片眼鏡をかけ、長さ一ヤードもある吸口から煙草を燻かすやうな女のタイプなんて考へてゐませ ん、私は聰明な科學を[illegible]し、未開の不可思議さの限りなき啓示を[illegible]にいひ出す他の女性について話してゐるません、それは私をまたおしやべりのためにおしやべりする女、會話の技巧にかけて非常にすばらしいので、スープと魚とかまないうちに普通の娯樂をさんざんにする女から護つてゐてくれます、要するに私は平々凡々の人間は餘りに聰明すぎる女性には[illegible]敬しなければなりません

×

私が思つてゐる女性は會話における藝術家であります、彼女はつねに要領を得て話します、恐らく彼女は合理的に公明に話します、[illegible]にちよつとばかし綴ることはあつても、彼女は大聲で話しますが一千の語の重みを以て話すのではありません、一つの見地を持つてゐる明晰に物を考へる人とでつきり同じやうに何人の前にも恐れげもなく意見を吐露します、それは彼女が正直であると印しづけるのです、非常に正直な人々はまた寛大でもあります、彼女は會話に傾聽し、他人の觀點を諒解しようとしてゐるから貴君は彼女の自然の同情にたよるでせう、彼女は驚嘆的なやり方でなく深く誠實に何か役立つやうに同情的でせう、彼女は人々の生活してゐる現實に深い認識を持つてゐるでせう、彼女の感覺は環境から自分の進路を切開かうとする如何なる男性をも助けることの出來る絶えざる激勵となるでせう、私たちは若何時かはその戰局に突入するのではないでせうか？私は之が私たちを人格の異る先きに導すものと思ひます、人々が正確に記し得ないものがつねに人格の一般分類の下にやつて來るやうに思はれます、それは恐らく出來るだけ直後にわざとらしからず表現した聰智であります

自然の儘につねに振舞ふ女性は多くの男性に強く訴へるのです、彼女は強い心のタイプではないかも知れません、彼女は特別にはつきりした性格の強さを持つてゐないかも知れません、しかし若し彼女が性格の強さを持つてゐなければ彼女は依然として智力とポーズと威嚴さを持つてゐます、それらのものは内奥の自由さの外的なサインです

彼女は恐るべき小さな見せかけを持つてゐません……或ひは少くともそれは眞に關係する多くのものではありません、若し彼女が眞の女性であるなら彼女は批判の標をちよつとばかし誇り立てるだらうと私は思ひます、彼女が美徳であり、或ひは何も彼もきちんとしてあり[illegible]より強さの[illegible]性に男性をする[illegible]を失ふ必要はありません

×

私が思つてゐる女性は會話における藝術家であります[illegible]

紙上生花講習　水揚げの祕法

五ケ條を傳授

素人の方は物に依つては水揚げが上手に行かず往々失敗することがあります。これについて華道の專門家の中には水揚げ法は祕傳と稱へて、容易にこれを教へてくれない向もないではありません

そこで、誰にもすぐわかる水揚げの祕法ともいふべきものについて、京都の日本華道界[illegible]のものをここに御紹介致しませう

これは日本華道學院長熊谷八叔氏の研究になつたものを同學院編輯主任太田菊村氏の御厚意に依りここにお知らせする次第であります

切口を燒く法

これは昔から用ひられてゐますが、效果は確實です。まづ、莖の切口を五六分ばかり燒いて炭化させ、その部分が火になつた時、清水に浸すか、薄荷水につけるかして、その黒くなつた部分のついたまま活ける仕方です

元來、根元が炭化すると第一水分の吸收力が旺盛になり、且つ腐敗を防ぐ等の働きを生ずるので、大抵の植物はこの方法でよろしい

しかし、根元を燒く際最も注意したいことは、花葉が熱氣に觸れないやうに注意することで、必ず上の方は全部濡れた布のやうなもので包んでおき、なるべく熱に遠ざけ火氣を避けるやうにしなければなりません

根元を水中で切り割る法

すべて切つた枝に水の揚らないのは、その切口に空氣が侵入し、それに妨げられることが多いためです

それで、切り枝の根元の方を水につけ、水中で二寸位切り去るのも一法とされてゐます

なほ、生えた樹から枝を切り取る際、鋏を十分濕らしておいて使ふ時は、枝の切口に水が附着して空氣の侵入を防ぐことになるので、これもいい方法でせう、とにかく植物體中に存在してゐる水と液を切らさないやうにすることが肝要です

前に述べたやうに、水中で根元を切つたならば、縦に四つに割りその皮を少しメクリ上げてそのまま活けます。これは切口を擴大して水に接する部分を大ならしめる手段であります

根元を碎く法

これは前の方法を一層徹底ならしめて、藥液等の吸入を十分ならしめる方法であります。それは前後または朝露のある時に切りとるとか、もしくは、花屋で買ひ取つたものでも、一度に濕り氣を拔きとり、程よい程度に切り（活ける長さに定める）根元を小刀で細かく割るか、または槌などで、ササラのやうに打ち碎き、食鹽を塗るか、その他藥液に一定の時間浸かして後活ける仕方であります

植物體中に水または藥液を注入する法

これは蓮や河骨のやうな水草に多く用ひる仕方で、始めに活け上げの時の長さに切り、莖の穴に、水揚ポンプを用ひて、水または藥液を注入し、適度に行き渡つたのを見極め、根元の穴を塞ぐ、蓮の如きは石膏を固く練つたものなどで塞ぐことが行はれてゐます

莖の穴に脱脂綿をつめる法

莖の通つてゐるものや、莖に穴のあるものには、この法が最も有效であります

その方法は、莖に穴のあるものは脱脂綿を詰め、藥液に一定の時間浸し、後活けるか、もし穴のないもの、例へばケイトウの如きものは根元を小刀などで、一二寸縦に拔ぎその箇所に脱脂綿をつめます

これは針金の如く長く割つた竹に、脱脂綿をまき、根元から二三寸の深さまで浸し入れ、竹を拔きとる方法もあります

商況（廿一日）

正米市況前場
▲一期蓬萊米 寄 九、九八 中 九、七七 限 十一月五日先限 [illegible]
▲二期蓬萊米 [illegible]
▲一期在來米 [illegible]

大阪期米前場 [illegible]

東京期米前場 [illegible]

神戸期米前場 [illegible]

大阪短期前場（十錢位）[illegible]

大阪長期前場 [illegible]

東京短期前場（十錢位）[illegible]

東京銀行實株 [illegible]

紐育株式 [illegible]

東京國債實物前場 [illegible]

大連特産取引前場 [illegible]

神戸對外爲替相場 [illegible]

外國金塊相場 [illegible]

外國銀塊相場 [illegible]

潮汐（廿二日）[illegible]

臺日案内
内地土産　麻豆文旦　矢野商店　電話五一二三番
樂器　樂器蓄音機　修繕　臺北市京町　河合樂器店
寫眞　寫眞機と材料の御用　臺北市榮町　西尾商會
時計眼鏡　カメラと材料　フタバ寫眞機部　臺北市榮町二　電話七〇〇貳番
メガネ專門　金光堂
料理屋　大衆向き　宴會大勉強　魚文　都通り　電話二五一八
料理仕出し　辨金本家　電話五四〇五番
金融　金融　七福商事　電話六一一三二番
小口金融　官公吏ノ御方ニ迅速
土地建物管理　成信會
藥種商　淋病に黒燒　あけびの黒燒
雜件　ボストンバッグ新型揃　旅行用鞄類　村井
タオルネマキ男女學生服　ガウン新柄　村井
組立式の洋服タンス
一等玄米精乳牛乳
旭印靴クリーム
貸衣裳、貸夜具
通信教授　バイオリン尺八　マンドリン　ギター　三味線
ゴムバンド　スワン
洋服　背廣　サーヂ十七圓・セル十五圓　詰襟上下黒サーヂ十五圓黒メルトン十圓黒セル　モーニング　オーバア　黒スコッチ　ラクダ
大阪北區中之島　大阪洋服學校　洋服裁斷講議錄　生徒募集
林洋
京都帝大化學研究所創製　メキオール

胸やけ・ゲツプ・胃痛に
ノルモザン錠

大印滋養糖

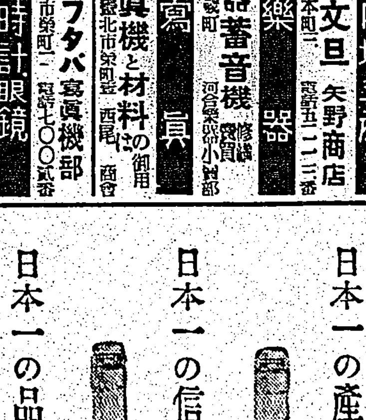
日本一の産額
日本一の信用
日本一の品質
イカリソース

臺灣日日新報
本日夕刊共十六頁
發行兼編輯人 佐木
發行所 臺北市榮町四丁目 臺灣日日新報社

十月特大號

豪華附錄つき三點一組の 婦人倶樂部

昭和十三年版

毛絲編物大全集

★出征兵士慰問用編物 陸軍將校型男兒用編物 (特別發表)

無敵編物陣の絕對的強味！斷じて他誌の追隨を許さぬ婦人倶樂部

今年度編物附錄の

十大特長

(一)種類の豐富なこと日本一
(二)型の新らしいこと日本一
(三)和服用編物の多いこと日本一
(四)說明や圖解の深切さ日本一
(五)子供用編物の素晴しさ日本一
(六)說明は全部鯨尺とメートル併用
(七)お好みの色で自由に編める新工夫
(八)編物の急所配色の研究發表
(九)實用新案編物目數割出し器添附
(十)編物手ほどき別冊添附

編物日本一を誇る婦人倶樂部が半歳の苦心、一流手藝家、服飾研究家を總動員、莫大費用を投じて遂に完成した最新最高十二年版大全集。

第一附錄 全部作り方あり 雜誌二倍大の別冊豪華本 **最新型二百種發表**

第二附錄 深切本位 新研究の配色つき 四六倍判別冊 **基礎編と配色**

第三附錄 六かしい目數がスグ決められる新案便利卷尺 **編物目數割出し器**

三點一組の超豪華附錄

今年といふ今年こそ今まで何處でもつひぞやれなかつた素晴しい大計畫、別冊二大附錄丈でも普通出版物とすれば三四圓、而も新發明の「目數割出し器」をつけて大部仕特價七十五錢、大量生産の强味を最高度に發揮した十月號!!ぜひお早く!

☆出征兵士慰問編物用毛絲呈贈大懸賞

(優秀スキー毛絲千二百組分)
★赤心胴着(毛絲一組宛)二百名
★日の丸腹卷(毛絲一組宛)三百名
★愛國靴下(毛絲一組宛)七百名

本誌特派記者主催

砲彈下の陣中大座談會

悲烈！壯烈！！ 涙の軍事愛國篇

天津國防婦人會員と從軍記者十名出席

吉川英治 陣中通信 **南口戰線の陣營から**

▲怨みの通州で父母と姉を奪はれ孤兒となつて歸つた五才の富士夫ちやん

(1)上海空中戰の華、南野大尉夫人を訪ねて
(2)四人の遺兒を守る、甲斐中佐夫人を訪ねて
(3)海軍大臣を泣かせた山内中尉母堂を訪ねて

物資總動員と婦人の覺悟(武藤貞一)
▲支那事變大畫報
▲軍國歌謠大繪卷
▲銃後を守る名流婦人

女醫さんばかりで結婚する娘に教へる秘密相談會

新しき人生の旅に上る新婚夫婦に與ふ(菊池寛)

…幸福なる人々よ、つまづく勿れ!!と、偉大なる作家、文豪菊池先生は言ふ。人生の一大事である結婚に就して青年男女に深い理解と同情を持つ菊池先生が切々として贈る夫婦愛の秘訣!!

花柳章太郎 早見君子 **美人になる秘訣を研究する會**

七十五円から百五十円迄花嫁衣裳大畫報

月收二百五十円の副業、鶉の家を訪ねて

頭痛、むくみ、血壓亢進、蛋白尿の腎臟病の適確民間療法

愛國軍事讀切小說 **祖國の花嫁**(加藤武雄)

▲酒癖の惡い夫を改めさせた妻の告白三大實話
▲松茸、初茸、しめぢの美味しい頂き方十三種發表
▲夫婦愛情讀本(愛情と嫉妬) 式場博士
▲三重縣の女子軍隊村訪問記 特派記者

新連載諧謔小說 **男性爆擊**(弘木兵太)
▲現代小說 **新家庭曆**(菊池寛)
▲現代小說 **春雷**(加藤武雄)
▲現代小說 **愛染かつら**(川口松太郎)
▲現代小說 **聖 居**(淺原六朗)
▲時代小說 **無明有明**(吉川英治)
▲股旅小說 **お辰街道**(子母澤寛)
▲現代小說 **卓頭の白薔薇**(藤澤和郎)
▲現代小說 **美しき銃後**(濱本浩)

特價七十五錢 (送料十五厘) 東京小石川 大日本雄辯會講談社發行 全國書店にあり (振替東京二九三〇)

新事態には新目標で臨め 政府の責務はいよいよ重大

一

軍事戰略の中樞地たる南京空襲の據點なき奏功により、支那大陸の制空權は今や殆んど全く我軍の手に歸し、すでに完全に把握されてゐる沿海の制海權とともに、海陸空に及ぶ海と空との制覇ここに成り、皇軍の士氣はいよいよあがり、實に史上未曾有の壯觀を呈してゐる。十九日附の長谷川司令長官の外國機關に對する通告並に支那側非戰鬪員に對する警告の如き、眞に堂々たるものであつて、我軍のこの紳士的遣り口、戰爭に於ける禮節の有無に拘らず、何國と雖もこれを正當に諒解して、我方の意圖する所に、ことさらに支障を來すが如きことなからしむるやう、適當なる措置に出ずべきことを確信し度い。我國としては甚だ念願せざりし次第にも拘らず、事態は擴大につぐ擴大を以つてし、陸、海、空の全戰線を合して今日では殆ど現の狀態は、事態の發生當時とは甚だその趣を異にするに至つたのである。

二

これを去る七月七日、北支に事變の發生した當初、我政府が事態の不擴大方針を執つて戰禍の及ぶ範圍を成るべく狹小に喰ひ止めんと努力してゐた頃の我國內狀態と、今日のそれとを比較觀察して見ても、そこには國民の戰鬪的氣分の上に於ても、大なる開きのあることを見出せざるを得ぬ。從つて今次事變の目標として政府が提示してゐた支那の赤化防止、抗日排日の根絕、日滿支の提携に依る東亞平和の確立といふ三大目標、然かも漠然とした此の種の標榜のみを以つてしては、國民はいささか物足らぬ感を催すに至つたことも、事態の推移、戰鬪の狀況、戰禍の影響の點より見て、蓋し當然の成行であらうと思ふ。故に政府としては、以上の三大目標を至急に實行し、これを將來永遠に亘つて確保するために、これくの措置を必要と認め、これを實現するものであるとの、確信ある具體的新目標を掲げることが必要となつて來たのである。

三

それはひとり國內的に必須な事柄であるばかりでなく、對外的にも亦必要なる措置であらうと思ふ。歐米人中には、日本が今次の事變に於て意圖するところ、目標とするところが明瞭でないことを語つてゐる者もあるさうであるが、勿論これ等に對しては、以上の三大目標を示しただけで、充分その理解を得らるべき筈ではあるが、さらにその認識を深めるためには、これ等を實行する上に於て、我國の執らんとする所を明白に示すことに依つて、より一層その堂々たる態度を闡明する所以であると信ずる。故に我々は現內閣に向つて此の點を大膽率直に明示して、內に在つては國民をしてその目指す所を知悉諒解せしめ、外に向つては、何者にも恐れる所なく、國際正義の實踐に向つて邁進する帝國の步武を知らしむることが必要である點を強調し、これを希望するのである。

四

近衞首相は去月、東京日比谷に於ける野外演說に於て、帝國の理想とし念願とする所を、極めて抽象的ではあるが說破し、國民の間に頗る好評を以つて迎へられてゐるやうであるが、その理念を實際政治の上に實踐する政治的實力が、國民の擧國一致的支援に依つて備はりつつある今日、時局の收拾を如何なる形をもつて、如何なる方法に依つてつけ、東亞永遠の平和の基礎を確立し、これを遺憾なく運營して行くかの具體的用意がなければならぬのであつて、かく觀じ來る時、近衞首相は此の國民の期待と要望とに應へる爲めには、さらに一段の努力を要することを深く自覺しなければならぬと思ふ。

五

國家總動員の發動は、今や完全に整備し來り、擧國一致現內閣を支持して、目前の戰爭に必勝を期してゐることは、近衞首相の言へるが如く『只今勝へてゐることにある』のであるが、これがために、國內のあらゆる部門がこれに協力して、此の現前の目的を速やかに、完全に果さなければならぬこと勿論であるが、然しながら一方に於ては、戰爭が今日の狀態にまで展開したのであるから、此の事態に應ずるだけの用意と覺悟とを、政府は堅持しなければならぬ。當面の大方針時代の事變に於ても依然として掲げられてゐる必要は絕對にないのであつて、新事態に對して新目標は必須のことであり、然かもその目標を率直に表明して、大膽に實現することが現內閣に課せられた責任である。

恐怖の巷南京

蔣介石は脫出?

英佛は頑張つても 米に追從の外なし

【上海二十一日發本社特電】我が空軍の大擧南京空[illegible]府に多大の衝動を與へつつあるが、就中米國大使館[illegible]大きな波紋を起してゐる、英佛兩國側はなほ避難拒否の[illegible]つてゐるが南京全市は今や大混亂に陷り物資の供給も困難となつてゐる爲假令一時は留まり得ても實質的には米國に追從する外なきものと見られてゐる、傳へられる所に依れば蔣介石は逸早く南京を脫出し秘かに洛陽方面に逃避したとの噂あり、南京文官連の動搖はいよいよ甚だしく加はるに[illegible]共產黨系の進出一段と著るしく時局の收拾は愈よ困難視されるに[illegible]

米ヤーネル提督が回答

【[illegible]】[illegible]長官の南京爆擊通告に對し米國アジア艦隊司令長官ヤーネル提督は「現在マルソン號及びグラムの二艘の砲艦が南京に碇泊中であるが米大使館及び居留民が南京に[illegible]する間はその保護の為めこの二艘を南京に留めざるを得ず、從つて同艦附近の爆擊を差控へられたき旨回答を寄せ來つた、[illegible]同樣の回答を寄せ來つたが通告期限の將に切れんとする二十一日正午直前の實情を確聞するに米國は一等書記官一名を大使館に殘し、ジョンソン大使以下全員下關沖の軍艦に移乘してゐるが大使館は依然南京に留まるとの建前をとることに決した、米國人は新聞記者及び宣教師、醫師等十數名である、米國軍艦は二艘が碇泊中であり英大使館ではハウ代理大使は空襲の場合は必要に應じ地下室又は軍艦に一時避難することとし特別に引揚げの處置を執らざることに決し佛國も亦同樣の態度である

山地や地下避難所へ急ぐ

【上海二十一日發同盟】我方の南京空襲宣言に二十一日朝南京市內商店は何れも大扉を鎖し、附近の山地や臨時に構築された地下避難所、土窟等へ急ぐ避難民で雜沓を極めてゐる

部下を可愛がる永津部隊長の人間味

第一線に迄出た 西岡慰問團長談

西岡團長以下の慰問議員團の一行は雨飛する敵彈を冒して道なき道を或は馬で或時は徒步で八日間に亘り上海戰線を隈なく慰問し「危險だから引返せ」と注意をうける程慰問使としては例の無い活躍を續け銃後の熱誠を第一線部隊に傳へその間皇軍將兵の涙ぐましい活躍振りをまざまざと見聞し十二分の目的を果し更に台灣駐屯軍部隊慰問の為別項の如く二十一日來台したが團長西岡代議士は同日夜懇訪の記者に草山の旅舍に於て兩眼に淚さへ浮かべて上海戰線に於ける忠勇無雙の皇軍將兵の活躍狀況を語つたが以下は同代議士の感慨に溢れた涙無しでは聞けない生々しい上海戰線に於ける皇軍の活躍史だ

十二日に上海に着き直ちに〇〇艦隊司令長官を旗艦に訪問、續いて陸戰隊本部に大川內司令官を訪れ上海事變からの狀況を〇〇參謀から承けり敵陣地が一目に見える樓上に登り司令官のお話を聞いてゐる最中に我軍の砲擊が開始されましたが我が將兵は沈着そのものだつたのにはすつかり感心しました、御承知の通り上海事變協定當時は支那側は正規兵に保安隊の服を着せ盛んに軍備を進めて居た我は元來不擴大方針をとつて居た為少數の兵力で

何十倍 の敵を向ふに廻して戰鬪を開始し將兵よく持ちこたへた事は全く人間業とは思へない程で在留邦人も之には心から感謝して居り、現在の方々も海軍がよくあの少數の兵力であの大軍を支へ居留民を保護し得た事には驚いて居られた、[illegible]り御稜威の然らしむる所ではありますが一死殉國、義勇奉公の精神の然らしむる所と私共は考へた次第でした、新聞にも出ました上陸中學を占據した時丁度私共も一緒に參り私達が到着してから十五分位して後續部隊が着いた程でしたがクリーク一つ隔てて五十米先には敵の集團が見えて居りました、十三日には〇〇に松井軍司令官を訪問し慰問の言葉を述べ續いて第一線の和知、永津兩部隊を訪問しましたがこのお二人は御承知のやうに昭和の謙信、信玄と云はれる

名將で 中でも永津部隊長は敵を引寄せ一擧に殲滅し死體の山を築いた人ですが同部隊長は私共が此處まで出向いた事に感激され「私は滿洲事變にも出征したが議員が敵前にまで來て慰問して呉れた事は初めてだ」と涙を浮かべ『議長をはじめ議員各位に宜敷く傳へて呉れ』との事でした、尚永津部隊長は世界史上にもない敵前上陸を敢行した人ですが敵前上陸に際し多くの部下を失つた事は遺族に申譯ない、何十倍する敵を斃して遺族は滿足だらうと語つて居られました、同部隊長に親しくお會ひして

感服さ せられたのです、全く人間永津に[illegible]部下の方々から色々の話を聞いたり親しくこの目で見て[illegible]て呉れたと[illegible]ると一々自ら兵をきいて兵隊へ自分でマッチをすつてやると云つた調子で、その人情振りには部下一同感泣[illegible]以上になつて居り、兵隊も[illegible]頑張る[illegible]に涙ぐむ

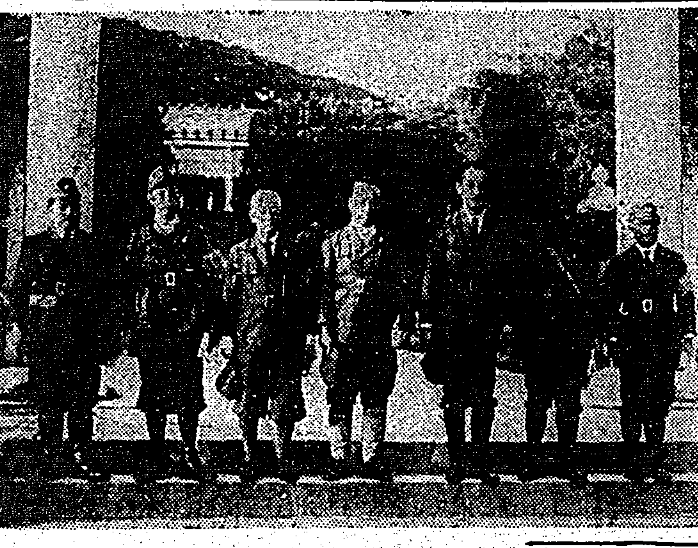

臺灣軍慰問團（臺灣神社前にて、向つて左から西岡、大野、平野、川崎、信太、西川、生野、猪股の諸氏）

衆議院慰問團 きのふ着臺

直ちに神社に參拜

衆議院台灣駐屯軍慰問議員團の團長西岡竹次郎、理事平野光雄、同大野伴睦、川崎已之太郎、信太儀右衛門、西川貞一の六代議士に生野理事官、猪股屬の一行は森岡總務長官、二見、鈴田、山縣各局長、中村秘書官、軍の柴參謀長、長崎高級副官等の出迎をうけ廿一日午後四時卅五分基隆著、直ちに車をつらね台灣神社に參拜後府に小林總督を訪問、著台の挨拶を為し續いて古莊軍司令官を訪問挨拶を為したが一行を代表して西岡團長は語る

私共は衆議院を代表して上海並に[illegible]島方面で活躍して居られる陸海軍將兵諸士を慰問する為臨時議會終了後直ちに東京を出發十二日上海に著きましたそれ以來海軍陸戰隊の第一線に活躍して居られる將兵諸君を激勵し前五十米彈丸の下をくぐつて親しく慰問を為し國民熱誠の至情をお傳へしました、又陸軍の各部隊の第一線をも訪れこれ亦親しく慰問の挨拶を述べ今回炎熱の下南方生命線上に日夜を分たず邦家の為奮鬪して下さつて居る將兵各位にお目にかかり親しく衆議院を代表して感謝と慰問の言葉を捧げ度いと思つて參つた次第であります

愈よ李宗仁が南京入り

【上海廿一日發同盟】廣西の李宗仁は近く南京に乘込み蔣介石と抗日作戰につき合作する旨を打電し來つたが南京においては北支、上海兩戰線の連續的敗戰並びに日本軍の空襲に依る軍要都市の廢墟化に直面して敗色濃く、戰略の根本的建直しの必要に迫られて居り、數日前にも中央直系將領を始め陳誠、劉湘、何鍵等の軍閥及び毛澤東、周恩來等の共產軍將領等全國將領を南京に集め緊急最高軍事會議を開催し協議した事實あり更に李宗仁の入京を俟ち會議續行の豫定である、尚戰略に關しては白崇禧が最高指揮權を完全に握つて頽勢挽回に努めつつあり自己麾下の廣西軍を張發奎の部下に屬せしめ上海戰線に送つてゐるが、李宗仁の入京と共に廣西軍の北上は益々活潑となるものと見られる

ズブ濡れで陣地確保

【〇〇十五日笹盛本社特派員發】戰場の夜は單調だ、暗闇に光る銃劍が不氣味な殺氣を漂はせて居るのみだ、砲聲に交つて機銃の連續音が沈默を破るが暫時にして又元にかへる、雨が襲ふ、塹壕に〇〇部落の陸家は泥濘のやうになつて居る、水ツ浸し塹壕となつたその塹壕に記者は〇〇隊と野宿だ、食料も未だ補給がない、乾麵麭を嚙りて空腹を凌ぐ、水もコレラの猖獗で飲めない、極度に節約して殘した上陸時の水筒の水に渇を醫すより外はない、上陸地點からこの〇〇迄の道端もクリークも屍臭紛々ゴロゴロ死體が轉つて居る、風にそよぐ稻のみ無心、血河の戰場になごやかだ、うるさいのは蠅だ追へども追へども二、三百匹群を為して襲つて來る、敵前最前線に進駐せる我が〇〇部隊將兵は夜來の雨にズブ濡れとなつて陣地を確保して居る

羅店鎭を中心にひた押しに進擊

【上海二十一日發同盟】〇〇報道部二十一日午後六時發表

一、羅店鎭北方地區における〇〇部隊は今朝來一部を以て頑強なる蘇村附近の敵陣地に對し攻擊を為さしめ主力を以てその南方の敵陣地を突破し本日午後四時頃にはその後方約二キロ陸家宅、施家宅の線に進出し更に前面の敵に對し攻擊を續行中である

一、羅店鎭南方地區においては我が〇〇部隊は本日午後四時頃劉家宅、鄒家宅、金家村の鐵條網を縱深に配備せる敵陣地を突破し李家宅、梅大宅、沈家土の線に進出し羅店鎭、劉家巷を結ぶ道路東側の堅固な敵陣地に對し攻擊中なり

【〇〇前線にて二十一日同盟特派員發】二十一日朝來細雨を衝いて總攻擊を開始した〇〇部隊第一線の勇士は各所に壯烈な白兵戰を展開しつつ群がる敵に大打擊を與へ前進又前進を續けてゐるが我が右翼の〇〇部隊は赤砲兵隊の猛射擊の掩護下に左翼部隊と呼應して羅店鎭西北の地區より石橋頭面に躍り込み同日夕刻早くも馬宅、周宅の線を攻略した

【羅店鎭二十一日發同盟】羅店鎭月浦鎭の線に待機中だつた〇〇部隊は二十一日午前八時半を期し折柄の霖雨を衝いて砲兵隊の天地を搖がす猛砲擊掩護下に細見戰車隊を先陣に羅店鎭東北方四キロに陣る〇〇部落正面の敵陣地に向つて壯烈な突擊を開始し忽ち敵第一線部隊を蹴破りひた押しに押して激戰三時間の後早くも羅店鎭東南方の小家宅、金家宅、北宅、小張宅、張家宅、小宇宅、沈家宅の線に殺到的な進出を為し、羅店鎭、劉行鎭を連ねる〇〇部隊前線の第一線は完全にわが軍の手に歸し、後退する敵に對し猛攻擊の手を緩めず午後零時二十分目下猛擊中である

古武士 そのままでした[illegible]

第一線將兵の辛苦は全く筆舌の外で泥濘の野に露營して居る為に慰問袋等も來ず不自由をしのんで皆よく戰つて呉れて居るが其の辛苦の樣子は到底銃後では想像もつかない、疲勞の為には糖分を必要とするが糖分に不自由をして居る為に一粒のキャラメルを十人でなめる位で煙草も殆んど無く、或る部隊長は危險を冒して遙々煙草を貰ひに上海まで兵を出した程で丁度私共が第一線を廻つた經驗から云ひますと慰問品をお送りになるんでしたら第一に煙草第二にキャラメルとか氷砂糖等糖分に富んだもの、第三に[illegible]と思ひます

第一線 將兵は全く砲煙彈雨の中で和歌や詩をつくつたり、ある所では[illegible]な鳥が鳥籠で鳴つて居る樣は戰の陣中でなくては見られない朗らかな光景にも接して來ました[illegible]

戰場の 光景は[illegible]一帶は茫々たる曠野で地味は肥え稻や棉は見事に實つて居るが今は刈取る人は一人も無く、道と云はず畠と云はず市街にまで支那兵の死骸が累々と横たはつて居り、河にまで死體が浮んで居る程で慘状目もあてられず軍閥の犠牲となり搖られた支那國民の哀れな有樣に引換へ日本の土の中から生れた身の幸福をしみじみ有難く感じました、蔣介石が上海租界に於ける日英米佛等の勢力を拂ふ目的で市政府を中心にして立派な道路を造り莫大な國帑を投じて着々計畫を遂行中であつたが我軍の

市政府 攻擊により彼の野望も灰燼に歸したが御承知の如く蔣介石を首班とする支那の背後には我々と絕對に相容れない共產主義の强力なバックの存する事を我々の一時も忘却を許さざる所で、今後我が國民は一層努力を致つて軍備の充實を圖り人類平和の敵たるコンミュニズムを打倒し以て建國精神の貫徹を期せねばならないと痛感しました

廣東空襲を敢行

突如、空前の大爆擊に 市中は大混亂に陷る

（上海二十一日發同盟）わが海の荒鷲〇〇部隊〇〇機は今拂曉突如見事な編隊を以て廣東上空に姿を現はし果敢なる爆擊を行つた、廣東空前の大空襲の事とて市內は極度に混亂に陷つたが我空軍は悠々二時間に亙り市內各所の軍事施設を爆擊し敵に多大の損害を與へた、之に對し敵空軍は遂に何處からともなく七、八機現はれたがわが無敵空軍はこれを反擊し其の內〇機を擊墜した

【香港二十一日發同盟】二十一日早朝六時半過ぎ約一時間に亙つて敢行された廣東大爆擊は從來に見ない壯烈なもので廣東郊外の飛行場、軍需工場、兵舍、政府機關等は悉く爆彈の雨に見舞はれ黑煙濛々として午後に至るも鎭火せず[illegible]

午後更に爆擊

【香港二十一日發同盟】[illegible]廣東は[illegible]の損害を受け人心恟々[illegible]

十一機を擊墜

【上海廿一日發同盟】[illegible]海軍したこの報道に接するや廣東ではけたたましいサイレンを鳴らし廣東空軍戰闘機も離陸し機翼を連ねて猛襲し來たり我荒鷲部隊を邀擊したが我が〇〇機は敵戰闘機を蹴散らしつつ聊かも編隊を亂さず廣東上空に襲來し高射砲、高射機關銃の猛射を物ともせず全角度ダイヴィングを以て[illegible]目的を完全に達し悠々歸還した[illegible]この日の空襲は全く我が空軍の獨り舞臺の觀があつた

蘇州を大爆擊

（東京二十一日發同盟）二十一日午前十一時發表、海軍省副官談、二十日夕刻海軍航空部隊は十數機をもつて蘇州驛附近の軍事輸送施設及び軍需品倉庫を爆擊しこれを大破せしむ、尚二十日南京空襲後我が一機は消息不明となれり

王正廷の抗議 笑草になさる

自重する事を知らぬとて

【ワシントン二十日發本社特電】駐米支那大使王正廷が米の武器軍需品輸出禁止に關して抗議を提出したことは當地一般に例の泣言の子供戲術として笑草の種にされてゐる、即ち無駄と割り切つてゐるに拘らずハル長官に對し米政府所有船による武器軍需品輸送を禁止するのは武器製造能力少なき支那に對して不公平なる處置だと哀訴した事がその一であり、既にハル長官と會談するや直ちにからうと拒絕したル大統領に執拗に縋つたと言ふのもその一つである、十目の見る所支那側のこの態度は自ら自らを卑しめるものに外ならぬにも拘らず自重することを知らぬ態度は却つて一般の憐愍を買つてゐる

定例閣議

【東京二十一日發同盟】二十一日の閣議は午前十時三十分開會、先づ情報委員會の說明あり米內海相より中南支の皇軍活躍狀況に就き說明し更に時局問題に關し意見交換十一時三十五分散會

決定事項

一、行政諸法規施行令中改正の件

一、蠶絲に於ける荷扱規法の特例に關する件

坂本前外事課長 二十四日に離臺

前外事課長坂本龍起氏は二十四日(金)午前十時三十六分臺北驛發富士丸にて離臺の由

外相參內

【東京二十一日發同盟】廣田外相は二十一日午後一時二十五分參內

內務部長會議 二十四日に開く

對時局策を打合はす

內務局では精神總動員に關する會議開催を機會に二十四日午後二時より總督府に於て內務部長、警務課長會議を開催し防空法の實施、派遣將兵軍人の慰問、遺家族の慰問、救護其の他時局に對處すべき諸般の打合せを為す事となつた

▲これ等に關する島內の實狀や對策樹立上の參考資料は、本社主催の『勞務及び資源に關する座談會』の速記に依つて、縱橫に述べられてゐるが、これは總督府當局でもかねてから留意してゐた問題であり、且つ島內の事態はいよいよますますナンとか對策を講じなければならぬことになつて來たので、いよいよ本腰的に乘出すことになつた▲勞力も資源も、動力なども同じく產業上の一つの資源と見られぬこともないので、これには主として殖產局が當ることになり、商工課の一部勞務及び資源關係の各部局、文教局方面の關係課からも參加して、府內に『勞務課』といふものを設置して職權的にこれが解決方策を講ずることとなつた▲總督府の中にもいろんな意見があり、それがあまりに過多になるのを恐れたが、台灣の產業の振興、生產力の擴充を圖る上からどうしてもなければならぬ、此の種の機關の誕生は寧ろ喜ぶべきことで、これに努力の需要家側の民間營業者をも加へて、その完璧を期したら、畫龍點睛といふところであらう

八角次官着臺

台灣駐屯軍慰問並に拓務事務視察の為二十一日來台した八角拓務政務次官は正午來北直ちに台灣神社に參拜を為し官邸に小林總督を訪問來台の挨拶を述べ鐵道ホテルで晝食後一時過軍司令部に古莊軍司令官を訪問、慰問の言葉を述べ引續き在北の軍官衙を訪問同樣慰問を為した

米國代表も臨席

【ワシントン二十日發同盟】國聯理事會は日支紛爭に關する支那政府の提訴を二十三ケ國諮問委員會に附託するとともに米國政府に對し右委員會に代表出席を要請したがルーズベルト大統領は慎重審議の結果右要請を受諾するに決定二十日スイス駐劄ハリソン公使を通じ國聯事務總長に對し通告せしめた尚右代表にはハリソン公使がオブザーヴァーの資格で委員會に出席する旨發表した

人事

▲大內遞男氏（[illegible]）二十一日[illegible]

▲龜井伊勢松氏（[illegible]）二十一日[illegible]

▲梅野清太氏 二十一日來北（鐵道ホテル）

▲西澤義徵氏（[illegible]）二十一日來臺、草山に一泊、廿二日[illegible]

▲大島[illegible]一氏（[illegible]）二十一日來北[illegible]

▲小河田才之氏（[illegible]）二十一日[illegible]

[illegible]

二十二日より二十六日まで

松

躍進の松井 銃後の奉公

秋冬物半額大賣出

一流呉服店の替へ金処分品

京都越後屋呉服店の處分品數千點

越後屋の正札其ままを全部半額

重なる半額品

錦丸帶、訪問服、散步着
小紋着尺、綸羽々織、錦紗着尺
銘リ着尺、西陣御召、無地着尺
コート地、男物珍品、名古屋帶
銘仙類、コーラン錦紗、千代田銘仙
◎其他高級呉服數千點

何はさて置いても此賣出しだけは御覧下さい……冬物の御支度は此際がお徳……

◇秋セル新柄特價大賣出し
◇英ネル新柄特價大賣出し
◇久留米絣珍柄特價大賣出し

台北 松井呉服店

歯科 大原歯科醫院 榮町四丁目・台日社前 電話六八六二番

合併異議申出公告 明治製糖株式會社 明治農產工業株式會社 [illegible]

株式名義書換停止公告 臺灣製糖株式會社 [illegible]

天幕 貨車覆 防空用黑幕 見本進呈 台北本町 竹腰商店

大連汽船 基隆出帆 [illegible]

辰馬汽船 出帆 [illegible]

近海郵船 基隆出帆 [illegible]

大阪商船 臺灣出帆 [illegible]

臺灣銀行 [illegible]

臺灣山地開發の督府調査隊歸る
大武恒春に亙る月餘の調査　近く企業家への指針發表

臺東、高雄の兩州下に亙る、山地開發調査から歸府した殖産局農務課の[illegible]技師（調査隊長）は左の如く語る

今度の山地開發調査隊は一班より成り技師二名、土木二名宛で調査隊としては最少限度の人員である尚この外調査地域內に高砂族の所要地が多い關係から警務局からは警部技師が參加された、調査期間は八月十九日から九月十八日迄の一ヶ月間で

調査地域 は潮州郡大武支廳管下の全部、高雄州恒春郡下の牡丹附近で其の開發調査面積は約三万町に及んで居る、斯樣に調査地域が廣範に亙つて居るので轉々と移動して調査するのであるが、折惡しく暴風雨に襲はれ東部特有の增水で交通は杜絶し、シアロエ溪や卑南大溪の濁流を泳いで渡り食糧が盡きて一食も甘藷ばかり食つた等の

悲喜劇や ○○には調査隊員から花岡、矢野の兩君外六名の召集に會ふ等色々と苦勞や話の種も澤山あつたが、調査隊員も終始懸命の努力をなし現地の警察官の援助もあつて大體豫定の通り調査を進むることが出來た、調査地域に大武支廳及恒春郡牡丹方面は從來は邊境僻土として產業的には殆ど顧みられない地方であつたが、督府に於て山地開發の必要が叫ばれ、一方殖產局長の達見と勸說によつて最近は臺灣拓殖、明治製糖、森永製菓、臺灣拓殖等有力な事業會社の企業出願を見る有樣となつて居る、この度の

調査結果 は向十分檢討を要するが、暴風雨と季節風に對し防風策を講ずれば他の天然要素に於ては低地帶はカ、オ、ナツメヤシ、デリス、バルサ、吐根其他の熱帶有用植物の栽培地として相當有望であるし、又中標高地帶では珈琲、アッサム茶、キナ、油桐、ワットル等の適地が少くない樣であるから將來事業の進展によつてこの地方は一躍、本島產業上に異彩を添へるものと信ずる、然し本地方の產業に就て考慮を要すべき點も亦尠くない、其の主なるものは第一、二、三万甲にも及ぶ大面積の事業に勞力供給をすることになれば現在の

地方勞力 では不足を來す樣に思はれる、尤も差當つては現住高砂族の勞力を巧みに利用すれば事業進捗にも大なる差支へはあるまいが、事業の擴大に伴つて必然考慮しなければならない時が來る、從來高砂族は原始的な輪耕法により多數の勞力を費し陸稻、粟の耕作に從事し男子は狩獵に婦女子は織布と刺繡に從事して居た、最近理蕃當局の熱心なる指導によつて大分改善されて來て居るが未だ定地耕を行ふものは極めて少く盛んに輪耕栽培を行つて居るし、耕種法も亦幼稚で一寸改善すれば二、三割の增收は敢て困難でない

耕作地域 も[illegible]する譯ではないから從來の耕作を行ひ得る所でも之を行はない傾向がある、又行政地域の高砂族は却て耕地の其れよりも一段と狹小で氣力が無いのみか國語の普及率も遙かに後れて居ることは一寸不思議に思はれた、或る人が此の方面の高砂族は從來頗る吝嗇で「働かんよりは食を減して飢ゑるに如かず」と云ふ風がある、空腹を感ずれば腹帶を締めて之を凌ぐと云つて居たが今は其程でもないが、現今日常多くの勞力を無駄にして居ることは確かな樣だ、然し彼等も最近金錢の貴さを痛感し勞働が彼等に最も適當な

現金收入 の方法である事も知つて來た樣で、チョカクライの武田の規那園には七、八里も隔つた部落から出稼に來て居るし、チョカクライ部落の蕃社の裕福な生活狀態を見ては自分の部落附近にも斯樣な事業地があればと希望して居る向も少くない、殊に出稼の出來ない青年婦女子が之を望んで居ることは非常に心強いことである、斯樣な傾向であるから高砂族の農耕を集約化せしめて耕作上の無駄な勞力を節し事業地の出役に誘致することにすれば現在の高砂族の勞力は相當多數に上り有效に利用せらるゝ樣になることと思ふ、之れで勞力不足を來す場合は高砂族の移住又は其他の

勞働移民 を招致或は移民せねばならぬが之等は事業の進展に伴ひ必要に應じて漸次實行すべきことである次に高砂族所要地と企業作物栽培適地との區劃問題であるが、之は餘程愼重に考へねばならぬ點である、例へばカカオの如きは（朝倉課長談）大武支廳下では恐らく三、四〇〇米以下の低地でなければ氣溫が足りない、且つ風當りが少なく、適當な濕氣と水分を要する、土壤は肥沃で、排水の良い所を選ばなければならぬから

其の適地 は極めて狹い地域であり、右の樣な條件の土地は勿論他の各作物にも適して居るから殆んど高砂族の所要地に含まれて居るし、又大部分蕃地に依つて利用せられて居る、將來高砂族の農耕が集約化して耕地に餘裕が出來た場合は兎も角、目下の所事業者が之を欲しても徒らにトラブルを起すだけで得る所はない、從て斯る土地に對しては事業家は理蕃當局と協力して其の欲する作物の栽培を高砂族に指導して其の生產物を利用することにすれば目的は達せられることと思ふ、尤もこの場合の理蕃當局は相當の事業を擁護保護してやる必要であると思ふ、然し又一面高砂族は非常に從順であつて、信用さへ出來れば能く

指導者の 言に從ふ樣になるから却て良い結果を齎さないとも限らない、何れにしても理蕃當局との密接なる連絡と協力が必要である、殊に蕃地事業に取て當局方に限らず、無理押や急速では成功困難であらう、武田の規那園は其の點非常に圓滑に處理されて居るし事業も亦相當見事な成績を擧げつゝある、同園が大武方面の事業勃興に際し相當貢獻した效果は實に多いべきであらう、同方面で事業をなさんとする者も之を參考とすべきである、今回の調査は至急之を取纏め事業者及事業家の指針に供する豫定である

明年度の我國產糖　大增產四百萬擔過剩
爪哇糖は我國より閉出しか
我糖業史上に一劃期

【東京廿一日發本社特電】明年度產糖額は台灣、南洋を通じ今後天候の異變なき限り未曾有の增產千八百四十万擔を豫想されてゐるが、之に對し國內砂糖消費は最近殆ど頭打ちの狀態を續けてゐるので、明年度は本年度以上の消費增加を望み難い、從つて四百万擔乃至四百五十万擔にも達する多量の過剩糖を生ずることは不可避とされてゐる、而して若しこの過剩糖を全部輸出に振り向ける外ないとすれば我國には從來通り輸出向け原料糖として爪哇糖を購入する必要がなくなり、茲に我が糖業者の多年に亙る努力が結實して國際貸借に資するまでになれば我國糖業史上に一時期を劃することとなり、一方爪哇糖は日本市場からの閉出しにより可成りの打擊を蒙ることとなるが、之を蒙る以外に對策はないだらうと我が糖業者は觀てゐる

大日本	二七	[illegible]	三三
明治	五三	一〇	三五
新興	一〇一	一〇〇	一〇六
鹽水港	一二七	二二	二二
帝國	一〇一	八六	九三
臺東	三六	九九	九九
昭和	一〇七	六	九九
計	二一〇	一二八	一一七

尚當期の原料收穫見込高は百二十億一千一万七千二百五十斤步留り一割二分一厘として產糖一千七百三十四万四千九百二十七擔を豫想されてゐるが原料收穫見込高を自作、一般作別及地目別にすると

◆原料收量見込

	自作（千斤）	一般作（千斤）
一作田	六六〇、六六七	二、八六一、二六六
二作田	五一七、四八八	二、四四四、九六四
畑	一、六六一、四〇七	五、〇四四、〇九五
計	二、八三九、七二二	一〇、三五〇、二〇五

十二、三年期蔗園の自他作別と地目別
甲當收量は一作田が最高
株出は新植に比し大に劣る

臺灣總督府殖產局特產課の調査による昭和十二、三年期新式製糖會社原料蔗園の第一回調査によると作付面積十一万二千一百二十六甲の內會社の自作は二万二千六百九十三甲、一般作九万五百三十三甲にして自作は

全體 の一割九分四厘強に當り又之を地目別にすると一作田二万五千四百六十二甲、二作田一万三千一百二十六甲、畑六万三千五百三十七甲にして一作田は全體の二割○七厘強、畑は五割七分弱に相當す、更に新植、株出別にすると新植九万三千四百六十八甲、株出一万八千六百五十七甲にして新植は全體の八割四分強、株出一割六分弱に相當す、更に自作と一般作の作付面積を地目別にすると自作は畑が六割一分強を占め一作田之に次ぎ

一般 作は畑が五割五分強を占め一作田之に次ぎ二作田は一作田よりも約二千五百甲少い、即ち次の通りである

	自作	一般作
一作田	四、〇四〇甲	二一、四二二甲
二作田	二、二九六	一八、八三〇
畑	一三、三六七	五〇、二八一
計	二二、六九三	九〇、五三三

次に新植、株出別にみるに新植の畑は新植全體の五割六分強を占め一作田之に次ぎ、株出の畑は株出全體の六割五分強に相當し一作田之に次ぎ、二作田の株出は比較的少く一作田の半分弱に過ぎない、即ち次の通りである

	新植	株出
一作田	二三、〇五三甲	二、八三二甲
二作田	一八、三一九	四、五二七
畑	五二、八〇一	一二、〇二二
計	九三、四六八	一八、六五七

◆甲當收量見込

	自作	一般作
新植	一二九、五八〇斤	一二五、四八〇斤
株出	九三、一八〇	八六、〇三〇
計	一二三、八〇〇	一一五、一三〇

自作 は新植十二万九千五百八十斤で株出の九万三千百八十斤に比し三万六千四百斤多い、又自作は一作田最も多く十六万六千三百五十斤にして二作田は一作田より四万二千七百十斤少く畑は二作田より更に一千三百五十斤少い、一般作も一作田が最高で二作田之に次ぎ畑は二作田より少きこと一万九千四百四十斤である、即ち次の如くで總作付面積の平均甲當收穫見込は十一万七千七百十斤となつてゐる

	自作	一般作
一作田	一六六、三五〇斤	一三八、九四〇斤
二作田	一二三、六四〇	一二三、九〇〇
畑	一二二、二九〇	一〇四、五一〇

次に各社別に地目別作付面積と甲當收量見込を示せば次の通りである

◆地目別作付面積

	一作田	二作田	畑
臺灣	三、二〇四甲	二、五四九甲	一三、二五九甲
大日本	三、八六〇	四、五八九	一八、八〇八
明治	五、九六一	一、一四九	九、〇八四
新興	三二一	一〇七	六五八
鹽水港	三、八〇五	四九八	一一、七四一
帝國	三、三五四	二、九八一	四、〇六一
臺東	一	一	一、〇四四
新竹	一	一	[illegible]
昭和	九三三	二一八	一、九〇〇
計	二五、四六二	一三、一二六	六三、五三七

◆甲當收量見込

	自作	一般作	計
臺灣	一〇五千斤	一三五千斤	一三五千斤

技術者の需給
統制のため督府內に勞務部を開設
工業臺灣建設への前提として
長官を部長に、以下係官決定

勞務統制の目的を以つて總督府に新設された臨時勞務部に關し殖產局では左の如く發表した

勞務者の調査、勞務供給の調整及技術者、職工の登錄を一元的に統制せんが爲め今回總督府內に臨時勞務部を設置し總務長官を部長とし殖產局長を副部長とし左記係官を囑託とし其の本部を殖產局商工課に置き極力勞務統制の圓滿なる運行を期せんとするの次第である

部附職員

臺灣總督府事務官	山本 眞平
同	星田 [illegible]
同	富谷 敦夫
同	[illegible] 正一
同	[illegible]
臺灣總督府技師	夏谷 隆夫
同	井田 憲次
同	加藤 勝治
臺灣總督府技師	小澤 太郎
臺灣總督府事務官	宮崎 武
臺灣總督府屬	牧 圭一
臺灣總督府技手	毛利 一貢
同	倉澤 政夫
同	川角 道夫

日銀　限度を擴張
市中銀行との緊密[illegible]

【東京二十一日發同盟】日本銀行[illegible]引下を行ふが更に從來の貸越限度を市中銀行の希望に應じ擴張する[illegible]ことになり各取引銀行に右の旨を通達した、而して既に右第一次申出でゐた趣に對しては貸越限度の增額を認めその額は從來の五倍に達するものもあつた、これは實に利下に留まらず貸越限度を擴大することに依り從來利用し難かつた當座貸越を通じて日本銀行が金融的に市中銀行との關係緊密化に乘出したものと注目を惹いてゐる

二期蓬萊買約不振
南部の十月積二萬袋
中北部產はまだ出[illegible]

古米七十万石の拂下げは二十日下[illegible]に決定することになつてゐる[illegible]米市場では其の成行[illegible]當限三十四円[illegible]を保合つてゐるが、蓬萊米は現實に拂下げ古米の影響を免れずとな[illegible]し內地筋の買控へ[illegible]二期蓬萊は南部産のみでそれ[illegible]月積一万袋內外に止まり出來値は內地沖の十円四十錢から八十五錢迄で昨今は十円六十錢唱へなるが[illegible]相場の十円丁度位である[illegible]

簡易保險積立金　二百五十七萬圓
臺灣への貸付內定

[illegible]本年度[illegible]貸付內定額[illegible]二百五十七万五千二百[illegible]年四分二厘である

[illegible]			[illegible]
同			三〇〇、〇〇〇円
臺北	市	市營	二〇〇、〇〇〇
同	市	小公學校	二〇〇、〇〇〇
同	[illegible]		二〇〇、〇〇〇
[illegible]			九、〇〇〇
[illegible]			[illegible]
竹東	街	小公學校	五、〇〇〇
公館	庄	小賣市場	三、〇〇〇
頭分	庄	同	二六、五〇〇
同	庄	小公學校	七、二〇〇
南	庄	同	四、〇〇〇
北埔	庄	同	四、五〇〇
中壢街外四ケ庄蠶業組合		青年學校舊債	一七、八〇〇
計		七件	五八、二〇〇
△臺中州下			
臺中	州	道路	一三〇、〇〇〇
臺中	市	上水道	一〇、〇〇〇
同	市	道路	三三、〇〇〇
同	市	小賣市場	三五、〇〇〇
同	市	住宅	一〇〇、〇〇〇
同	市	火葬場	二〇、〇〇〇
同	市	共同墓地	一〇、〇〇〇
同	市	下水道	一〇、〇〇〇
彰化	市	小公學校	八一、〇〇〇
同	市	下水道	一八、〇〇〇
員林	街	貸店舖	四〇、〇〇〇
大安	庄	小公學校	[illegible]
新社	庄	同	二三、〇〇〇
計		十二件	五〇六、[illegible]
△臺南州下			
新營	街	小賣市場	三五、〇〇〇
[illegible]	庄	同	一五、〇〇〇
[illegible]	庄	小公學校	一四、〇〇〇
計		三件	四四、〇〇〇
△高雄州下			
高雄	市	道路	四二、〇〇〇
同	市	公設質屋	三一、〇〇〇
同	市	小賣市場	一六、〇〇〇
岡山	街	上水道	二〇、〇〇〇
同	街	同	六〇、〇〇〇
左營	庄	小公學校	三五、〇〇〇
杉林	庄	同	二、〇〇〇
計		七件	一六一、〇〇〇
合計		三十九件	二、五七五、二〇〇

蓬萊米見送り

【神戶二十一日發本社支局特電】彼岸入り天候を氣にするよりも拂下げに神經を尖らす米界は之が發表待ちで蓬萊も九限中部二等十一円二十錢、四等十円八十五錢、北部二等七十錢と保合で見送られてゐた

檢米改正規則　來月上旬公布か
手數料も二錢方値上

移出米の石拔檢査は豫定通り本年十一月一日から第二期米より實施することになつてゐるが、之に伴ふ檢査規則の改正案は豫ねて審議中のところ非常時局に關する議會の法令問題提出してゐるため、檢米改正規則の公布は既に豫定より二十日間も遲れ、而且つ公布されぬ狀態である、現在の豫想では來月上旬頃となるものと思はれる、尚檢査料は石拔き實施によつて現在の八錢は或は十錢程度に引上げられはせぬかと想像される

十一年度租稅收入
軒並に增徵

【東京二十一日發同盟】大藏省發表に依る本年五月末現在昭和十二年度歲入歲出國庫現計は（單位千円）

歲入經常部	四一、三九九
臨時部	二六、五七二
計	六七、九七二
歲出經常部	一〇〇、一五九
臨時部	四七、六二七
計	一四七、八八七

であつて年度初期の爲めこれを以て全般を判斷する事は出來ぬが臨時租稅增徵法並に新稅法實施の結果相續稅、關稅等を除いて各稅收入共增加し租稅收入總額に於いて年前同期に比し六十六万九千百円の增收となつた

綿絲羊毛の價格統制
商相、業界へ要請

【東京二十一日發同盟】棉花の輸入制限に伴ひ綿絲、綿織物、綿雜品など綿製品全般に亙つて價格昂騰の恐れあるので商工省では其の對策に苦慮してゐるが二十日吉野商相は綿絲商社たる綿工聯盟各業界代表を商相官邸に招致し綿製品の價格統制につき協議を行つた、即ち商相より綿製品は重要輸出品であり價格の騰貴する如き事あれば輸出に惡影響を及ぼすから業者各自において抑制し重要品目について値段の最高價格を決定するなどの方法を執られたいと要望し、これに對し業者側は政府の方針に協力し自主的統制を行ふ事を約した、尚商相は綿業界のみならず羊毛界の對策として羊毛及び毛織物についても同樣最高公定價格の自主的設定を要請する方針で近く羊毛工業界代表にも懇談を遂げる筈である

輸出入品の許可制
近く省令を公布

【東京二十一日發同盟】商工省では輸出入品等に關する臨時措置法に基き近く省令に依り物品を指定して之が輸出入を許可制とすべく目下省令案を作成中であるが輸入に付ては一、輸入額の巨額に上るもの例へば棉花、羊毛、木材を除く不急品　洋酒、生地、西洋料理等　二、不急物品等を指定する、三、[illegible]の如きものを指定する

高砂丸船客ニュース
東部電源開發は速かにやりたい
臺電　松木社長談

【基隆電話】二十一日基隆入港の高砂丸で歸臺した松木臺電社長、山岸督府電氣課長の歸來談は次の如くである

松木社長談 工事資材料の獲得問題は片附いたから工事の遲れるやうなことはない、我々も寧ろ差し控へたいと思つてゐる電氣關係事業は總督府の認可あり次第着手しないと言ふことになつた、細いことはまだ取り決つてゐない、戰時經濟下に於ける經濟方針に就ては統制はあるまい、當局の統制は[illegible]の方へは向けなければならぬが當局でも大體やらせる方針ではないか、臺電としてはもつと徹底させねばならぬ必要がある、東海岸の電源開發は百方統制の問題にはかかはらず許す限り速かにやりたいと思つてゐる

資金調整法內地順應でゆく
山岸課長談

臨時資金調整法の打合せに行つたが孰れも內地順應でやつて行く、細則の方はまだ具體的のことに決つてゐない

全島產組大會
延期に決定

本年十月中旬臺南市に開催される豫定であつた全島產業組合大會は時局に鑑み來年二、三月頃まで延期することとなつた

內外商況欄（廿一日著電）

株式　外電安、綿糸安に　諸株利喰一齊安

兜町前場況 【東京二十一日發同盟】長期、現境の商勢別に惡くないが何分相當買はれた後だけに外電安と綿絲安等で一部買方の利喰ひ多く諸株一齊に下押し商狀を呈した、紡績株は洋紡五円五十錢安を始め日清紡舊新二円、三十錢鐘紡新一円八十錢何れも反落し、人絹株も東レ新二円六十錢帝人新二円方反落を演じ、倉紡舊新一円五十錢安砂糖株は鹽糖の三円三十錢安をはじめ明糖一円五十錢日糖舊新、臺糖舊新、帝糖一円方下押し、其他諸株も製鋼、鋼管舊新、浦賀等一円二、三十錢乃至一円六十錢安の他は保合ひ、船舶株、石油株も利喰ひで郵船一円七十錢新、商船舊新、石油新等一円一、二円一、二十錢安その他雜株は松坂、白煉二円五、六十錢帝人舊洋モス、日魯新等一円五七十錢、ラサ工、麥酒日豐、大東紡等一円一、三十錢何れも下押し、滿金株は區々小浮動で東株は舊一円五十錢新九十錢安に大引

兜町後場況 【東京二十一日發同盟】長期、利喰ひ一巡と見る押目買擡頭して、長短期ともに又復堅調氣分を呈し紡績株は鐘紡一円九十錢安から日清紡一円四十錢高くその他も小堅く、人絹株も帝人一円八十錢東レ新九十錢高、砂糖株も明糖の一円七十錢安をはじめ沖糖一円安帝糖一円十錢高その他も區々戾り短期、買方の利喰ひと西筋のマバラ賣に新東に百四十五円七十錢の寄付から四円四十錢の安値を見せ引際押目買に五円八十錢まで戾し結局五円三十錢と一服して大引新東以下も大體利喰ひ押し商狀であつたが三菱重及び日糖新舊に好材料に惠まれて强調を示した

で東株も製鋼新、鋼管舊新一円高く以下も小締りその他の雜株も一齊に强調に轉じ帝纖舊新洋モス紡績等一円二、四十錢、昭肥新、合油一円六、八十錢高が目立ち、滿金株も日鐵舊新一円二、九十錢高

東京短期總取組

當限	八二五、九〇〇株
中限	七五六、七二〇株
先限	四六五、〇八〇株
合計	二、〇四七、七一〇株

兜町展望

【東京二十一日發本社特電】疾風迅雷皇軍の大勝は最早や確定して居る所で前途に對して居るは依然樂觀氣分が强い、今は皇軍の總攻擊を待つ許りである▲攻擊準備も全く完備されたと云ふから遠からず時局も片附くであらうと大いに期待されて居る▲大同の治安維持會は北支明朗化の魁けとして市場を一層明くして居る▲併し數日に亙つて好材料相次いで現はれその度每に相當買附いて居るので朝の內は流石に利喰が出て重かつたこの邊の押はあやとして寧ろ當然な所であらう利喰以外に新規に賣つて來るものがないので後場に入つて又復押目買人氣となり東新百四十六円臺に引返した▲鐘紡の商勢が如何にもガッチリして居るので主力株も上値に敏感となつて居る▲之で彼岸底を完全に入れた形となつたもう餘程の商勢を與へる樣な新材料でも無ければチットやソットの賣物でこの基調が變化するとは思へない

北濱雜觀

【大阪廿一日發同盟】好材料稀薄の結果とは言へ今朝米昨日急騰後の揚句とて高値飛附買ひ警戒人氣となりアメリカ株式、商品の一齊崩落に加へ綿製品、羊毛品に對し商工省當局の公定價格設定要求に三品相場の崩落旁々主力株を中心に引緊み鐘紡新舊二、三円方下押して寄付きその間ちよつと戾し氣味となりしもアト新、舊とも安値引となり其他東洋紡の五円除方人絹株の一、二円方反落を始め重工業、化學工業、船舶株、資源株も軒並に利喰安となり取引所株も各一円除方押込んだ

米期　理想的秋晴と　株安に再び臺割れ

堂島米況前場 【大阪二十一日發同盟】昨後場强氣含みの氣先今朝は申分なき彼岸天候に利喰賣崇み當限十二丁方中限十丁方安先限は地場秋派、正米筋賣り地場强氣買に三十一円十四〇錢と覗落し一旦十錢と戾したが株式の崩安と理想的秋晴れに賣物殺到と相迄の逆割れ旁々先限も結果三十円九十九錢と叩かれて前場を終る

堂島米況後場 【大阪二十一日發同盟】後場は利喰と地場秋派の賣に三十円九十一錢と八丁安に寄付き桑名筋の買に九十九錢と引返し又九十一錢と押し引近は結局九十七錢と捺れて引けた

堂島雜觀 【大阪二十一日發本社特電】彼岸天候良好と昨行き過ぎの反動から二期一齊に下放れたが三十一円割れには買氣あり軟派も二十一円ギワに踏進まぬ爲め浮動に推移▲望するに昨日株高人氣と武村の兩動買に先市心の獨步高なりし爲め當限ひの賣が出たのと天候良好に今朝の押目となつたもの▲過般の大解け合で市の買付拔きながら再二下廻りの爲め正米筋の受渡氣構へと株式暴落につれマバラ買方の踏みの期待から買捉灯が殺つてゐたが今受渡氣がハツキリせぬのでマバラ買方の嫌氣を誘ひ買手亟安となつたもの中限も赤先約のつなぎ賣放したるも買方態度消極に當安と相まつて追随安を演じ賣面の拂下げも氣分的に重壓を加へてゐる

【大阪二十一日發同盟】問題されたる彼岸天候も申分なき秋日和に利喰急ぎと値切門觀の賣物に下放れアト秋派の迎擊に三限とも円臺割りの反落を演じ目先相場は期近の一角から崩れさうから高値一巡模樣を呈するに至つた

米界餘聞

【大阪二十一日發本社特電】昨引けアト越後屋株一號三等二十五日從二十二円五十錢で當用物へ三、四百俵出來たそこへ當路買の手頭上場其他の手堅買りに買方受殺なき軟派の手强めも消えた▲前止め二十錢反落も僅か十枚の玉の爲めと判つたので先般後半商先水對商軟派の發目立つた前半上棉の逆注となり行き賣も商先一派の空せし止らしい▲大阪の拂下げ保積金秋めに下げられる模樣▲十月には數回計目乃俵の[illegible]今朝の活動に北國出米買上げ[illegible]の鈍動に[illegible]

砂糖　高値警戒　利喰安

【清算】【大阪二十一日發本社特電】數日來手堅く伸びた所、外部一齊高に高寄りアト秋安に高値警戒人氣利喰に軟化す

【現物】【大阪二十一日發本社特電】分蜜は定期高値に買手は見送り鈍模、耕糖に雲喰手合の外見送り

大阪砂糖現物

三盆（OBB）	二一、四三〇
分蜜（M3）	一九、五五〇
[illegible]	二二、四〇〇
[illegible]	二二、六五〇
角（白）	二二、二〇〇
[illegible]	二二、三〇〇

正米市況役場

	中	高	安
▲一期蓬萊米	[illegible]	[illegible]	[illegible]
當	九、七〇	九、六四	[illegible]
▲二期蓬萊米	[illegible]	[illegible]	[illegible]

島內商況
臺灣正米市況　初上場の二期蓬萊軟化

豫想された彼岸天候も回復され秋日和に期米急騰反落したので利喰急ぎと小口の嫌氣投げに下放れアト地場秋派迎擊に買方主力見送り期近は大受米商股に不昧で次第に崩れ當中限共二十五丁方急落した二期蓬萊米新甫十一月五日限は買氣强く三十八六丁上甫に生れアト期米反落に十八丁方下落したるも後場期米引返しと三井の買を好感反撥步調に手堅く引けた、一期米新甫十一月五日限は二期共見送り出來不申

◇朝場▲一期蓬萊米、昨前場保合の氣先內地彼岸入り天候良好と朝鮮前の傾向ひに今朝期米の軟調を入れて下押し當限一〇円三割れ九八錢と八丁安に甫り九六錢と止め四十甲、中限九円七七錢と十一丁安に甫り四錢と小高く七五錢と止め二十二甲、先限（十一月五日限）九円五〇錢賣七〇錢で出來不申▲二期蓬萊米十一月五日限新甫は昨年同期の一〇円〇一錢に比し九十上甫の一〇円一〇錢と發會〇九錢と止め三十七甲

◇前場▲一期蓬萊米、朝場下押しの氣先依然期米の不冴えを眺めて氣弱く當限九円九四錢と二丁安に甫り九二錢と止め十六甲、中限九円七一錢と四丁安に甫りチリ安六六錢と止め二十二甲、先限九円五〇錢買六〇錢賣で出來不申▲二期蓬萊米、期米不冴えを眺め買氣乏しく一〇円〇一錢と八丁安に甫り漸れ九八錢と小甘く止め廿五甲

◇後場▲一期蓬萊米、前場軟調の氣先後場引續き期米の不冴えを眺めマバラ賣投げに一段と下押し當限九円八七錢と五丁安に甫り八五錢と止め二十四甲、中限九円六四錢と二丁安に甫り五錢あつて六四錢と止め三十甲、先限出來不申▲二期蓬萊米、後場期米不冴えを眺めて小甘く九円九七錢と二丁安に甫り同値にて止め十六甲

大連特產前場況

【大連二十一日發同盟】大豆は格別刺戟する材料なく輸出筋の買も一服市況氣薄に商內も餘り振はないマバラ筋は買ひ筆商に手仕舞ひ物も出したが買戾しもあつた先行强弱區々なれど何れかと言へば安値否認人氣が强い今週一杯はこの邊にて保合ふものと見られる豆粕は油房筋賣り筆商買ひ豆油は油房賣り邦商買ひ弗々あつた

東京市中コール（二十一日本社特電）

	安値	高値	前日
翌日拂	〇、五〇	〇、六〇	〇、六〇
月越物	〇、八〇	一、〇〇	〇、八五

日銀帳尻（單位千円）（二十一日本社特電）

發行高	一、四四六、四四七
正貨準備	八〇一、〇〇二
貸出	三二四、七七〇
預金	五六六、三三三

大阪重要商品（二十一日本社特電）

室戶ゴム現物	六六五厘
木棉文匁現物	五八五厘
モスB一現物	四五〇厘
人絹鐘半地	九七厘
人絹帝人C	七一円〇〇錢
綿紡糸三品	三二〇円〇〇錢
ネル九〇年地	八円三〇錢
滿粉新現物	六円八〇錢
船舶來物	四七円〇〇錢
鋼材鐵現物（水際値）	一七円〇五錢
鋼板一分	一七八円〇〇錢
銑鐵釜二浦	八六円〇〇錢
平板	一円一三錢
浪板亞鉛引	九四錢
樟腦油	六円五八錢
木材米松大角	一円六五錢
曹達灰（內國）	一〇円〇〇錢
毛糸ZC	二円七一錢
北海小豆新二	八円九〇錢

大阪砂糖現物

△分蜜TAB	一九、三七	一九、四〇
△精糖ST	二一、四〇	二一、三五
△MS	二〇、三〇	二〇、三〇
△耕地白糖A双	二一、三〇	二一、三〇
△再製三盆OBB	一九、三〇	一九、三〇
△黑糖琉球	一五、六〇	

東南西北

我が國の石鹼頭に硝解工業が今や大日本分日產系の傘下に屬し日產系の外には日漿系が明治で石鹼製造に乘出し、紙大硝解工業界へ進出せんとしてゐるのが見越の者である▲之と似てゐるのが煉乳界であるが[illegible]

大阪森永の驅印ミルクも近頃明治の傘下に移つた、神戶吉川のラツパ印は古くから台北、台南協立會の手で本島に移入されてゐるが、協立會では別に協立印煉乳の買殺めに努力してゐる、此の協立印も元は大日本乳製品の製品であつたが[illegible]移つてゐる[illegible]ある因緣からして[illegible]ラツパ印も明治の傘下に屬するのではないかと噂されてゐる▲[illegible]に上つてゐる[illegible]

じて否て失つた地盤の回復へ向り而も比較的事情に疎い本島への販路を引上げやうとした一派の策動が失敗した事實がある▲ネ社は古くから神戶に支店を持つてゐたが、內地は國產品に需要が集中して高級な外品などは見込み薄となり台灣唯一の得意先であるといふので神戶を上海支社の管轄內に移さうとの[illegible]▲今度通日商會者が來臺して台北の販賣店約二十軒を一夕招待して[illegible]の値上げを[illegible]

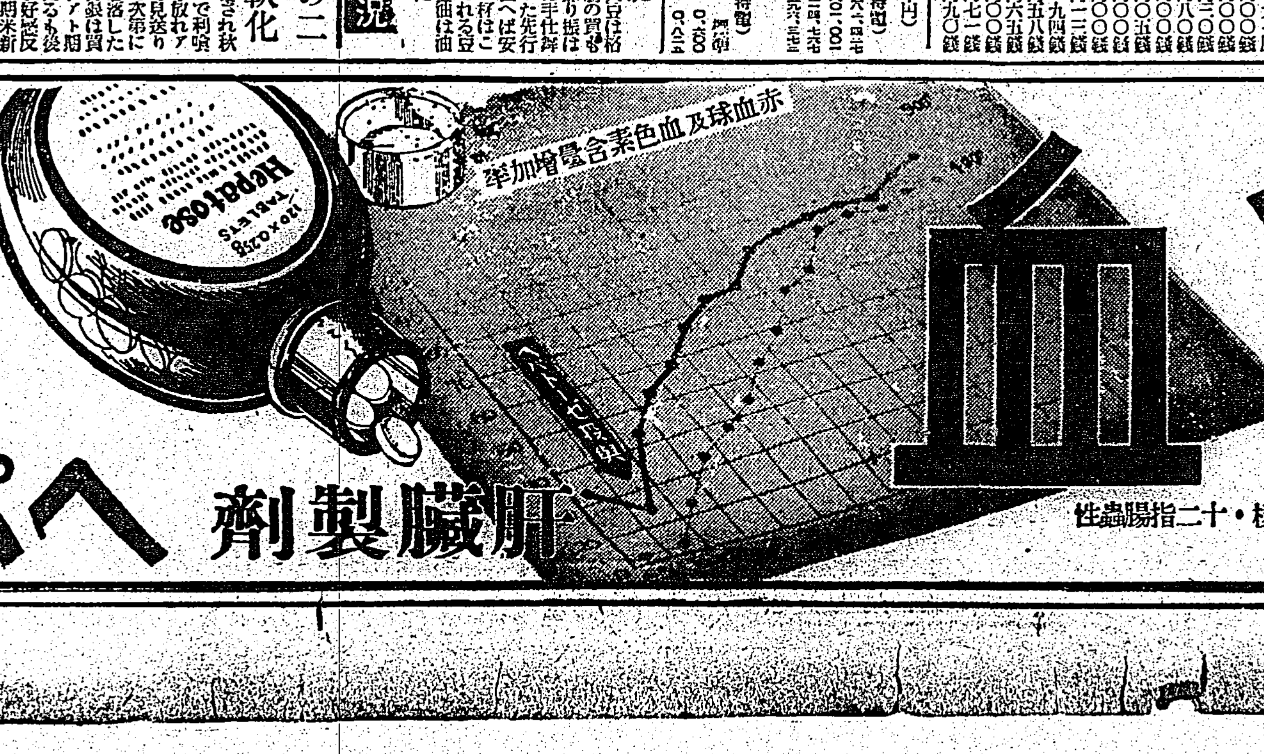

貧血

赤血球及血色素含量增加率

產後・出血後・結核・十二指腸蟲性

肝臟製劑　ヘパトーゼ

鐵又は砒素劑を以てしても効を奏しない高度の貧血諸症に用ひ著名な增血强壯作用があることは既に多年に亘り試錬ずみの處

即ち本劑の連用により、先づ食慾が進み、頭部・腰部の冷感が去り、少許の運動にも疲勞を覺えず、蒼くなつた血色も赤彩を加へる……など短時日に自覺症狀を改善せしめるのを常とします

現に各地の大學病院を始め、著名開業醫家、結核療養所等では肝臟製劑の標準品として信賴を博し旺んに賞用されて居ります

一〇〇錠…二圓六十錢　五〇〇錠…九圓五十錢　東京・大阪　田邊商店

實驗報告集 は東京市日本橋區本町二丁目田邊元三郎商店あて御申越次第呈送致します

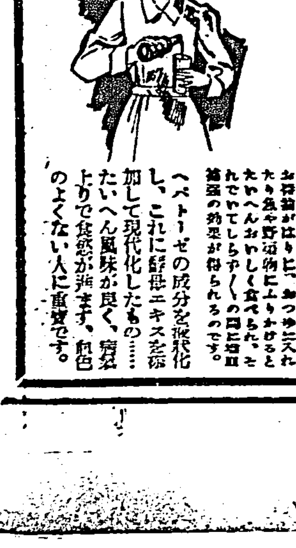

病人用　增血…調味料　ヘパトーゼ肝汁

一瓶…二圓八十錢　藥店・百貨店にあり

お料理がおいしく、お汁物やお野菜にふりかけるとたいへんおいしく食べられ、それでいてしらずしらずの間に强壯增血の効果が得られるのです。ヘパトーゼの成分を液化し、これに酵母エキスを添加して現代化したもの……たいへん風味が良く、病後よりで食慾が進みます。顏色のよくない人に重寶です。

HS257